

SUÐURBÆR SUNNAN HAMARS

GREINAGERÐ OG SKIPULAGSSKILMÁLAR

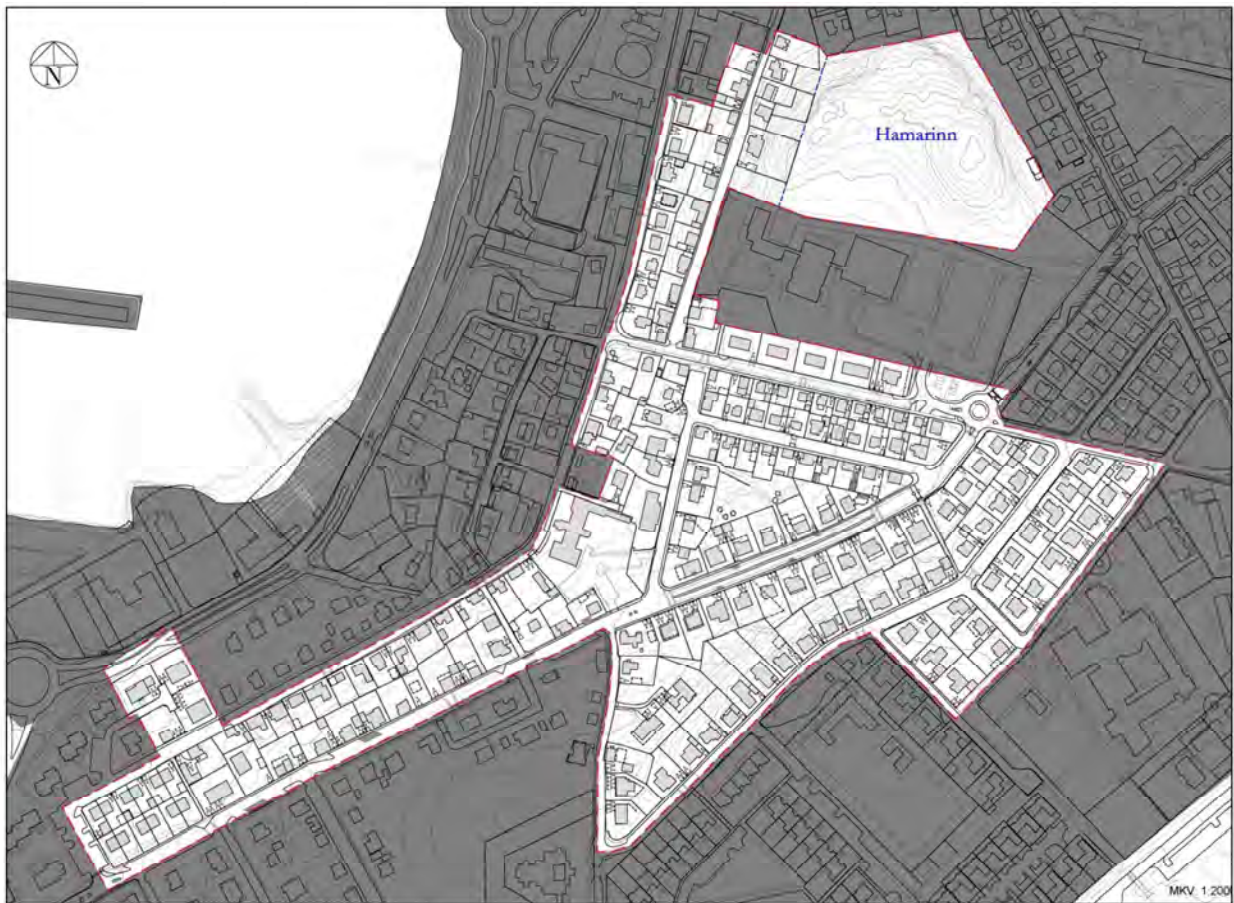

SUÐURBÆR SUNNAN HAMARS

Deiliskipulagstillagan var auglýst frá 27. mars til 9. maí 2014

Deiliskipulagið var samþykkt í skipulags- og byggingarráði 23. maí 2014

Samþykkt í bæjarstjórn 28. maí 2014

Deiliskipulagið öðlaðist gildi 7. júlí 2014

Greinargerð þessi gildir með uppdrætti „Suðurbær sunnan Hamars“ dags. 5.3.2014 ásamt húsaskrá Byggðasafns Hafnarfjarðar 2013 og greinargerðin Suðurbær fornleifar sem Katrín Gunnarsdóttir fornleifafræðingur MA vann í janúar 2014.

Fyrsta útgáfa skilmála þessara, sem er auglýst til kynningar, er merkt 0.0, næsta útgáfa sem gefin er út samhliða gildistöku verður merkt 0.1 og þar verður gerð grein fyrir þeim breytingum sem kunna að hafa átt sér stað síðan tillagan var auglýst. Síðari breytingar sem gerðar verða á skipulagsskilmálunum verður getið í þeirri röð sem þær eru afgreiddar í skipulags- og byggingarráði. Breytingarnar verða dagsettar og skilmálarnir fá nýtt útgáfunúmer.

Útgáfa 0.1, Breytingar 19.5.2014: Bætt við uppdráttum af breyttum skipulagsmörkum. Uppdráttur fyrir breytt mörk skipulags fyrir Hafnarfjörð Miðbæ 1981 sýnir á hvaða svæði upprátturinn fellur úr gildi. Málfar lagfært og stafsetningarvillur leiðréttar.

EFNISYFIRLIT:

FORSENDUR

Afmörkun svæðis	1
Aðliggjandi skipulagssvæði	-
Markmið	-
Aðalskipulag Hafnarfjarðar 2005-2025	2

GREINING OG SKRÁNING

Landnotkun	-
Eignarhald	-
Umferð	-
Stígar	-
Aldur húsa og friðun	-
Skólar	3
Hamarinn	-
Leiksvæði og græn svæði	-
Húsakönnun	4
Fornminjar	-
Landslag og sérkenni	-
Fjöldi íbúða, kort	5
Aldur húsa, kort	6
Nýtingarhlutfall, kort	7

DEILISKIPULAGIÐ

Breyting á aðalskipulagi	-
Almennir skilmálar	-
Hönnun og uppdrættir	-
Lóðir	-
Leiksvæði	-
Umferð	-
Almennir skilmálar fyrir öll hús	9
Hverfisvernd	-
Skilmálar um viðbyggingar	10
Skilmálar fyrir bílskúra	-
Frágangur lóða, gróður og girðingar	-

SKILMÁLAR FYRIR EINSTAKAR GÖTUR

Brekkugata	-
Hlíðarbraut, Holtsgata, Hringbraut	11
Jófríðarstaðavegur, Selvogsgata	12
Suðurgata	13
Ölduslóð, Öldutún, Melholt, Kvíholt	14

STÆRÐ LÓÐA, NÝTINGARHLUTFALL O.FL.

Brekkugata	-
Hlíðarbraut	16
Holtsgata	17
Hringbraut	19
Jófríðarstaðavegur, Kvíholt, Melholt	23
Selvogsgata	24
Suðurgata	26
Ölduslóð	30
Öldutún	32

BREYTT DEILISKIPULAGSMÖRK

33

FORSENDUR

Afmörkun svæðis

Svæðið er 16 ha. Syðsti hluti svæðisins er milli Suðurgötu og Hringbrautar. Mörk þess að norðan ná að Suðurgötu 7-9 og Lækjargötu 2. Þá eru mörkin umhverfis Hamarinn og lóð Flensborgar eftir austurhluta Selvogsgötu og þaðan í suðvestur að Kvíholti, eftir Ölduslóð og Jófríðarstaðavegi að Hringbraut.

Aðliggjandi skipulagssvæði

Vestan við svæðið er skipulag Suðurgötu-Hamarsbrautar frá 2011 og skipulag fyrir Hafnarfjörð miðbæ frá 2001. Norðan við Hamarinn, friðað náttúruvætti (1984), gildir skipulag Lækjargötu-Hamars (1999) og norð-austan við hann gildir deiliskipulag fyrir Öldugötu, Öldutún 2-6, Ölduslóð 1-10 og 12 og Hringbraut 1-15 (2008). Sunnan Hamarsins er deiliskipulag Lækjargötu-Hamars (2005) sem nær yfir lóð Flensborgar og lóð nr. 16 við Hringbraut (2005). Austast gildir skipulag fyrir lóð Öldutúnsskóla (2009) og endurgert skipulag fyrir Hvamma (2010). Syðst gildir deiliskipulag fyrir Jófríðarstaði -Skuld (2004) og Suðurgötu/Ásbraut (1988).

Þar sem þetta skipulag skarast við eldri deiliskipulög verður mörkum þeirra breytt til samræmingar. Sá hluti skipulags Hafnarfjörður Miðbær 1981 sem nær yfir lóðir milli Brekkugötu og Suðurgötu að Selvogsgötu er felldur úr gildi.

Markmið

Bæjarstjórn Hafnarfjarðar samþykkti eftirfarandi markmið á fundi sínum 13.3.2013: Stuðla skal að heildstæðu byggða- og götumynstri í grónu hverfi og tryggja að nýbyggingar og viðbyggingar falli vel að því umhverfi sem fyrir er.

Þakform og þakhalli verði ákvarðaður þannig að mælikvarði húsa sé í samræmi við umhverfið og byggðamynstur viðkomandi götu. Nýbyggingar og endurbyggingar húsa skulu vera með sama þakformi og ráðandi er við götuna.

Skoðaðir verða möguleikar á útbyggingum og svölum.

Ekki verði heimilt að fjölga eignum í þegar byggðum húsum á deiliskipulagssvæðinu.

Þá skal sérstaklega skoða svæðið sem St. Jósefsspítali hefur umráð yfir.

Ákvarða í skipulagi staðsetningu göngustíga, vernda gróður og landslag þar sem þess er þörf.

Jafnræðis skal gætt varðandi alla uppbyggingu varðandi hæð húsa og nýtingarhlutfall.

Umferðaröryggi skal bætt t.d. með hringtorgi við aðkomu að Flensborg.

Endalega skal gengið frá lóðamörkum á svæðinu.

Tekið skal mið af stefnumörkun um húsverndun í Hafnarfirði (2002), þar sem bent er á mikilvægi þess að hverfisvernda einstök hús og götumyndir og ekki verð gert ráð fyrir niðurrifi húsa á svæðinu nema í algjörum undantekningartilvikum.

Aðalskipulag Hafnarfjarðar 2005-2025

Skv. aðalskipulagi var svæðið íbúðarsvæði nema lóðir við Suðurgötu 41 og Hlíðarbraut 10 og 12 sem eru þjónustustofnanir (St. Jósefsspítali og leikskóli). Jófríðarstaðavegur 6, Hringbraut 46 og 48, Suðurgata 39b, 45 og 47 ásamt Hlíðarbraut 8 eru á blönduðu íbúðar- og þjónustustofnanasvæði og Hringbraut 16 var á verslunar- og þjónustusvæði.

Þann 27.2.2013 samþykkti bæjarstjórn Hafnarfjarðar breytingu á aðalskipulaginu þannig að lóðirnar Jófríðarstaðavegur 6, Hringbraut 46 og 48, Suðurgata 39b, 45 og 47, Hlíðarbraut 8 og Hringbraut 16 eru nú á íbúðarsvæði. Lóðir við Suðurgötu 41 og Hlíðarbraut 10 og 12 eru áfram fyrir þjónustustofnanir.

GREINING-SKRÁNING

Landnotkun

Svæðið er um 16 ha.

349 íbúðir eða íbúðaeignir eru skráðar á svæðinu, 86 einbýlishús, 58 tvíbýlishús, 29 þrúbýlishús og 10 fjórþýli. Auk þess eru 5 íbúðir í einu húsi, í einu eru 7 íbúðaeignir skráðar og einu öðru 8 íbúðaeignir. Flest einbýlishúsin eru við Brekkugötu, Suðurgötu Jófríðarstaðaveg og Holtsgötu. Fjölbýlishúsin eru flest austast við Öldutún og Ölduslóð og syðst á svæðinu. Nýtingarhlutfallið miðast allt að 0.45 fyrir einbýlishús en á syðri hlutanum eru fleiri fjölbýlishús og þar er nýtingarhlutfallið allt að 0.65. Auk þess er Hamarinn sem er friðlýst náttúruvætti innan skipulagssvæðisins.

Eignarhald

Festar lóðir á svæðinu eru í eigu Hafnarfjarðarbæjar. Upphaflega var landið í eigu Jófríðarstaða og síðan kaþólsku kirkjunnar. Nokkrar lóðir sem kirkjan seldi eru í einkaeign og enn eru örfáar lóðir í eign St. Jósefsspítala og/eða ríkissjóðs.

Umferð

Suðurbær er 30 km hverfi sem afmarkast af Strandgötu Lækjargötu og Reykjanesbraut.

Stígar

Göngustígar eru milli Suðurgötu og Brekkugötu við Suðurgötu 11 og Brekkugötu 12 og milli Suðurgötu (Sýslumannsstígur) og Hringbrautar við Suðurgötu 49 og Hringbraut 50 og við Suðurgötu 75 og Hringbraut 70. Þá er göngustígur um opið svæði milli Hringbrautar og Hlíðarbrautar við Hlíðarbraut 5 og Hringbraut 36. Gönguleið milli Hringbrautar og Ölduslóðar á mótis við Melholt heitir Systrastígur. Þá er stígur að lóð Flensborgar milli húsa nr. 3 og nr. 5 við Selvogsgötu.

Aldur húsa og friðun

Í stefnumörkun um húsverndun í Hafnarfirði, sem er fylgiskjal með Aðalskipulagi Hafnarfjarðar 2005-2025 (janúar 2002), eru afmörkuð svæði sem byggja aðallega á tímiskeiði uppbyggingar og byggðamynstri. Stór hluti skipulagssvæðisins er á svæði sem hefur mikla sérstöðu og krefst þess að aðgát sé höfð við breytingar á húsum og gæta verður að götumynd raskist ekki.

Hús við Brekkugötu eru byggð á árunum 1907-1947. Hús sem eru 100 ára eða eldri eru friðuð. Þá skal leita álits Minjastofnunar Íslands ef menn hyggjast breyta, flytja eða rífa hús sem voru byggð fyrir 1925 (lög nr. 80/2012 um menningarminjar).

Brekkugata er á svæði í flokki I samkvæmt stefnumörkun um húsverndun í Hafnarfirði sem þýðir að sérstaka aðgát þurfi að viðhafa ef fram koma óskir um breytingar á húsunum.

Selvogsgata byggðist á árunum 1923-1948, hús nr. 9 við Holtsgötu er frá 1906 en annars byggðist gatan að mestu á árunum 1931-1950. Svæðið milli Suðurgötu og Hringbrautar er í flokki II samkvæmt stefnumörkun um húsverndun og þar er þess getið að það myndi að mestu tiltölulega samfellda byggð yngri bárujárnshúsa. Þá er þar lögð sérstök áhersla á mikilvæga götummynd Selvogsgötu og húsagerðir við hana. Á svæðum í flokki I og flokki II verði ekki gert ráð fyrir niðurrifi húsa nema í algjörum undantekningartilvikum. Við viðhald og endurbyggingu húsa yrði gerð krafa um upprunalegt horf eins og kostur er.

Í stefnumörkuninni er einnig gerð tillaga um að friða hús nr. 41 við Suðurgötu (St. Jósefsspítali) sem Guðjón Samúelsson arkitekt teiknaði en húsið var byggt 1926, Ölduslóð 38 sem var byggt 1960 og Gísli Halldórsson arkitekt/ Stefán Sigurbentsson teiknuðu og Ölduslóð 40 sem var byggt árið 1955 og Sigvaldi Thordarson arkitekt teiknaði.

Auk þeirra húsa sem þegar hafa verið nefnd eða eru friðuð vegna aldurs er gerð tillaga um friðun húsa nr.13 við Brekkugötu sem er „eitt glæsilegasta dæmið um íslenskan sveitserstíl“ og 25 við Brekkugötu sem er „eitt merkilegasta og sérkennilegasta verk steinsteypuklassíkur“ (H.Á. Íslensk byggingararfleifð).

Flest hús við Ölduslóð, Öldutún, Melholt og Kvíholt og norðurhluta Hringbrautar eru byggð á árunum 1950-1965 og mörg þeirra tví- og þrúbýlishús. Þau eru skýr dæmi um byggingarstíl þess tímabils.

Skólar

Skipulagsreiturinn tilheyrir skólahverfi Öldutúnsskóla sem markast af Strandgötu, Reykjanesbraut og Lækjargötu.

Hamarinn

Hamarinn er náttúruvætti sem var friðað árið 1984. Á honum eru jökulrispaðar klappir og hann setur mikinn svip á miðbæ Hafnarfjarðar.

Leiksvæði og græn svæði (Lækjargata, Reykjanesbraut og Strandgata)

Leik- og útivistarsvæði er á þríhyrnu svæði sem afmarkast af húsum við Holtsgötu, Hlíðarbraut og Hringbraut.

Innan skólahverfisins eru eftirfarandi græn svæði og leiksvæði: Hamarinn sem er friðlýst svæði og meðfram Læknum vestan megin eru opin græn svæði en Lækurinn er hverfisverndaður.

Við Flensborgarskóla er gamall rólurvöllur sem er leiksvæði. Við Grænukeinn er gamall rólurvöllur sem er skilgreindur sem grenndarvöllur á deiliskipulagi. Í deiliskipulagi fyrir Jónfríðarstaði - Skuld er opið svæði með sleðabrekku. Deiliskipulag þess svæðis gerir einnig ráð fyrir sparkvelli og leiksvæði. Þar er fjárhúsatóft sem hefur verið hverfisvernduð vegna söguminja. Við Stekkjarhvammi eru 2 leiksvæði. Við Öldutúnsskóla er skólalóð með fjölbreyttu úrvali leiktækja. Þá er leikvöllur við leikskólann Kató, Hlíðarbraut 10 og leikskólann Hvamm við Staðarhvammi 23.

Húsakönnun

Gerð hefur verið húsakönnun fyrir hús sem byggð voru 1925 og fyrr.

Fornminjar

Katrín Gunnarsdóttir fornleifafræðingur MA hefur kannað hvort fornleifar eru á svæðinu. Engar fornleifar komu í ljós. Ef til röskunar kemur á svæði þar sem áður lá Kaldárstígur milli Hringbrautar og Suðurgötu og nú er Suðurgata 53a og ný lóð við Hringbraut, skal tilkynna það til Minjastofnunar Íslands og/eða Byggðasafns Hafnarfjarðar. Samkvæmt 24. gr. laga nr. 80/2012 um menningarminjar segir m.a. um áður ókunnar fornminjar að finnist þær undir yfir yfirborði jarðar skal skýra Minjastofnun Íslands svo fljótt sem auðið er frá fundinum og skal sá sem stendur fyrir framkvæmd stöðva hana án tafar. Minjastofnun Íslands ákveður síðan um framhaldið.

Landslag og sérkenni

Suðurgatan var áður aðal aðkomuleið til Hafnarfjarðar frá byggðinni suður með sjó. St. Jósefsspítali var byggður árið 1926 styrkir byggingin götunmyndina með virðuleik sínum. Önnur hús við götuna eru reist á hundrað ára tímabili frá 1886-1989. Byggðin nær upp hæðina að klaustrinu og Öldutúnsskóla en efri húsin við Brekkugötu ná að Hamrinum sem er friðlýstur. Götur sem liggja þvert á aðalgötunum eins og Selvogsgata, Holtsgata og Jófríðarstaðavegur eru brattar.

Samkvæmt greinargerð Steinars Björgvinssonar hjá Skógræktarfélagi Hafnarfjarðar hafa tré í eftirtöldum gördum á skipulagssvæðinu sérstakt gildi:

Sitkagreni sem er stórt og mikið og gamall heggur sem er trúlega stærsti heggur bæjarins á lóð Brekkugötu 12 .

Garðahlynur við Suðurgötu 45 sem hefur trúlega verið gróðursettur 1930, glæsilegasti hlynur bæjarins.

Ilmbjörk við Suðurgötu 33 sem er fallegt og stakstætt tré.

Þrjú reyniviðartré við Suðurgötu 27 sem eru sennilega næstelstu tré bæjarins frá 1921.

HAFNARFJÖRÐUR

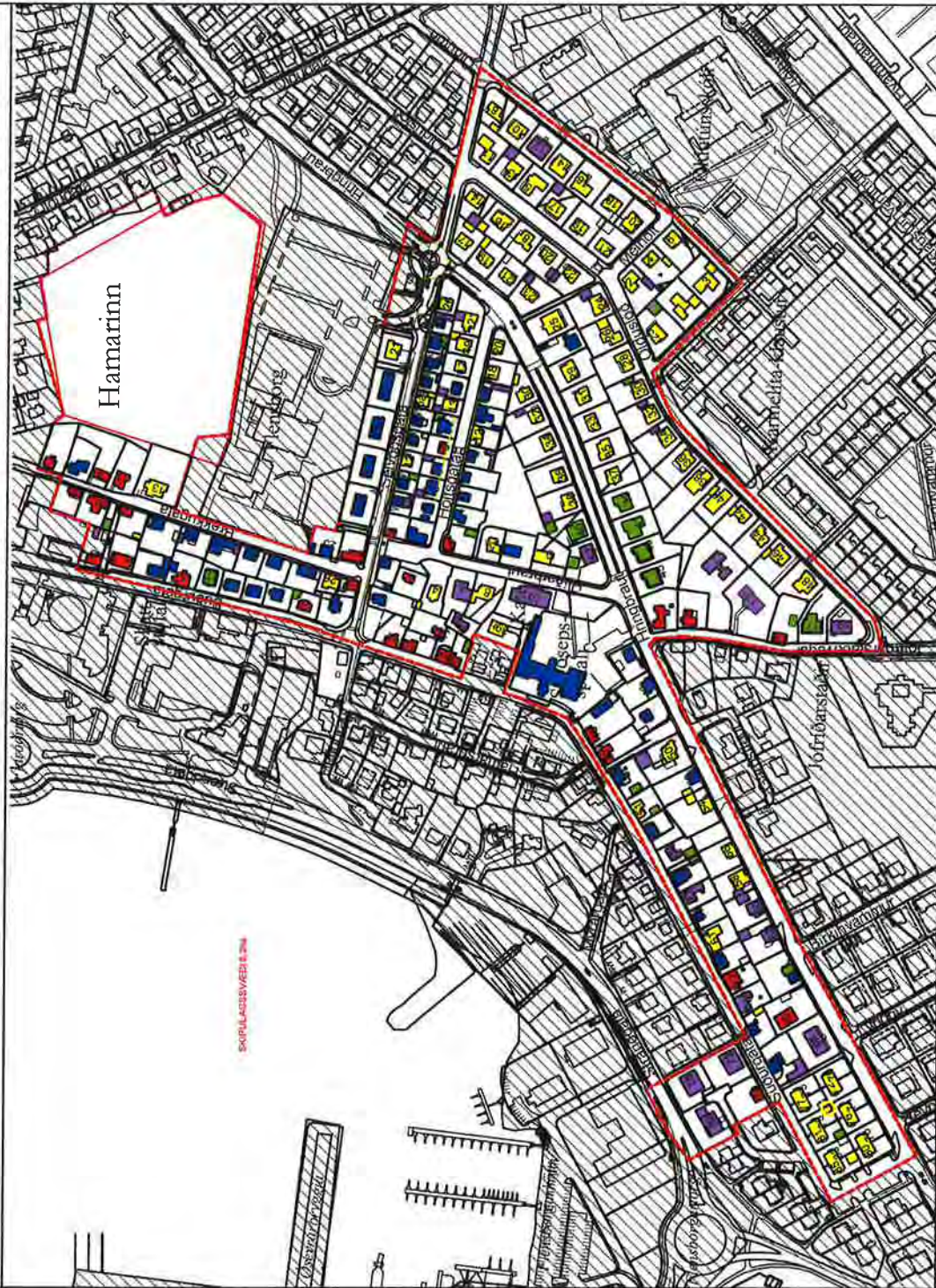

SKÝRINGAR:

- Hús byggð 1925 og VT
- Hús byggð 1925-1945
- Hús byggð 1945-1965
- Hús byggð 1965-1985
- Hús byggð 1985-2010

MKV: 1:2000

SUÐURBÆR

ALDUR HÚSA





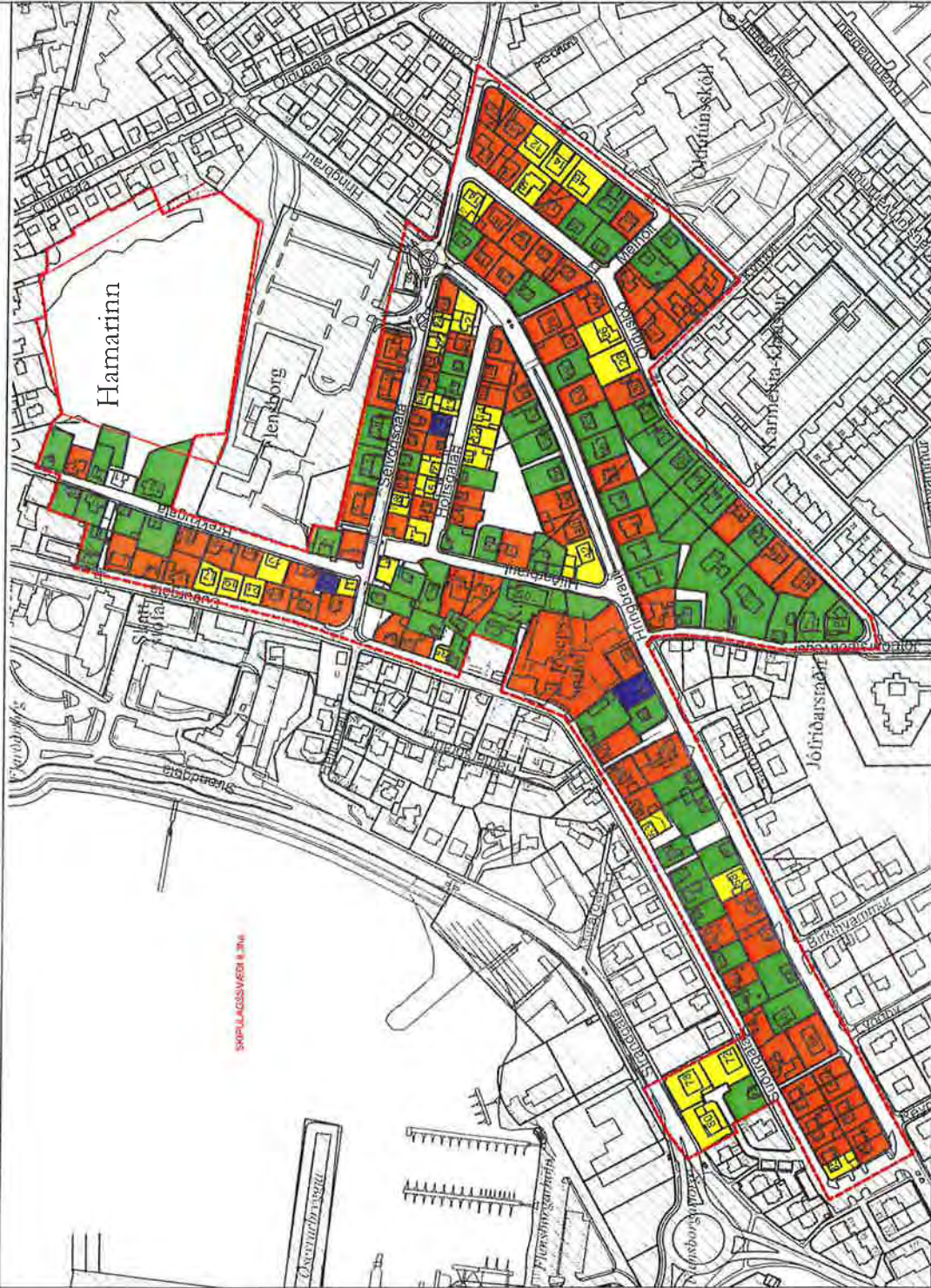

SKIPULAGS- OG BYGGINGARSVIÐ
HAFNARFJARÐAR
MÁLFRÍÐUR KRISTJÁNSDÓTTIR
2012

HAFNARFJÖRÐUR



SKÝRINGAR:

-  Nýtingarlutfall 0-0,45
-  Nýtingarlutfall 0,46-0,70
-  Nýtingarlutfall 0,7-1
-  Nýtingarlutfall 1,1 og yfir

MKY: 1:2000



SKIPULAGS- OG BYGGINGARSVIÐ
HAFNARFJARÐAR
MALFRÍÐUR KRISTJÁNSDÓTTIR
2012

SUÐURBÆR
NÝTINGARLUTFALL

DEILISKIPULAGIÐ

Deiliskipulagstillagan er sett fram í greinargerð ásamt deiliskipulagsuppdraetti í mkv. 1:1000.

Breyting á aðalskipulagi

Landnotkun á lóð nr. 16 við Hringbraut hefur verið breytt þar sem hún fer að hluta til undir umferðamannvirki og er nú á íbúðarsvæði ásamt lóðum nr. 46 og 48 við Hringbraut. Einnig hefur landnotkun lóða nr. 39b, 45 og 47 við Suðurgötu, Hlíðarbraut 8 ásamt lóð nr. 7 við Jófríðarstaðaveg verið breytt og eru þær nú á íbúðarsvæði.

Almennir skilmálar

Eitt af markmiðum deiliskipulagsins er að stuðla að heildstæðu byggða- og götumynstri í grónu hverfi og tryggja að nýbyggingar og viðbyggingar falli vel að því umhverfi sem fyrir er. Það verður gert með því að virða byggingarstíl núverandi húsa og skal þess gætt að nýbyggingar og breytingar á eldri húsum falli vel að umhverfinu. Þetta gildir um öll þegar byggð hús á deiliskipulagssvæðinu. Áhersla skal lögð á heildarmynd og mælikvarða hins byggða umhverfis.

Fylgja skal markmiðum stefnu stjórnvalda um íslenskan byggingararf og fram kemur í Menningarstefnu í mannvirkjagerð (apríl 2007) sem varðar m.a. að tryggja beri verndun og viðhald hins manngerða umhverfis til samræmis við menningarlegt og sjónrænt gildi þess.

Hönnun og uppdraettir

Húsagerðir skulu vera í samræmi við skipulagsskilmála deiliskipulagsins, mæli- og hæðarblöð, byggingarreglugerðir og aðrar reglugerðir sem gilda um húsbyggingar. Allir hagsmunaaðilar verða að samþykkja framkvæmdir og breytingar á hæðasetningu við lóðamörk sem og nýjar girðingar/ skjólveggi.

Lóðir

Farið var yfir lóðasamninga á svæðinu sem hluta af gerð deiliskipulagsins. Gerðar hafa verið tillögur að breytingum á lóðamörkum þar sem það þykir til bóta eða er í samræmi við núverandi notkun. Einnig hafa stærðir lóða verið leiðréttar þar sem nú er unnt að gera nákvæmai mælingar en þegar elstu lóðaleigusamningarnir voru gerðir. Fyrirvari er um að lóðastærðir geti breyst við vinnslu mæliblaða og gildir þá mæliblað.

Leiksvæði

Opið svæði milli húsa við Hlíðarbraut, Holtsgötu og Hringbraut nýtist til leikja og útivistar en aðgengi að því er frá Hlíðarbraut og Hringbraut. Gamli róluvölluinn við Flensborgarskóla er leiksvæði og einnig er leikvöllur við leikskólann Kató. Fleiri svæði í grenndinni henta til leikja svo sem Hamarinn, svæðið við Jófríðarstaði og við Lækinn. Tryggja ber öruggar gönguleiðir að þessum svæðum.

Umferð

Gatnakerfi Suðurbæjar byggist upp á safngötu og húsagötum. Hringbraut er aðal umferðargata hverfisins en hún tengist Lækjargötu að austan og Strandgötu að

vestan. Hringbraut ber öll einkenni safngötu þar sem hún liggur eftir miðju hverfinu. Aðliggjandi húsagötur tengjast henni og flytur þannig umferðina áfram út á tengibrautir.

Suðurbær er skilgreindur sem 30 km hverfi og afmarkast af Hvammabraut, Strandgötu og Lækjargötu.

Strætó bs ekur eftir Hringbraut og Selvogsgötu/Öldugötu sunnan Hringbrautar. Biðstöðvar verða óbreyttar, það er við Suðurbæjarlaug, við Jófríðarstaðarveg, við Flensborg, við Grænukeinn, á Selvogsgötu og við Öldutúnsskóla. Leiðir 1 og 44 ganga um hverfið.

Í skipulaginu er gert ráði fyrir breytingum á Hringbraut. Skipulagið sýnir nýtt hringtorg á mótum Selvogsgötu og Hringbrautar.

Almennir skilmálar fyrir öll hús

Húsgerðir skulu vera óbreyttar. Ekki er heimilt að fjölga eignum í þegar byggðum húsum á svæðinu. Deiliskipulagið gerir ráð fyrir að byggja megi við eldri hús í hverfinu þar sem það er mögulegt þó þannig að nýtingarhlutfall á einbýlishúsalóðum fari ekki yfir 0.45 og á fjölbýlishúsalóðum yfir 0.7 með þeim undantekningum sem koma fram í skilmálum fyrir einstakar lóðir. Nýtingarhlutfall fari aldrei yfir það sem gefið er upp í töflu í greinargerð þessari.

Við viðhald og endurbyggingu er gerð krafa um upprunalegt horf eins og kostur er.

Efni og útlit þakklæðninga haldist óbreytt og leitast skal við að halda upprunalegri áferð á veggjum.

Ekki er gert ráð fyrir niðurrifi húsa nema í undantekningartilvikum. Við byggingu nýrra húsa og viðbygginga skal taka mið af mælikvarða og hlutföllum byggðarinnar, yfirbragði hennar og sérkennum. Áður en veitt er leyfi fyrir niðurrifi húsa skulu uppdrættir að nýbyggingu liggja fyrir. Komi nýtt hús í stað húss sem hefur horfið skal rúmmál og mænishæð þess ekki vera meira en þess húss sem fyrir var.

Leitast er við að gera ráð fyrir bílastæðum innan lóðar og bílgeymslu þar sem það er mögulegt.

Hverfisvernd

Hverfisvernd er ætlað að vernda sérkenni eldri byggðar, annarra menningar-sögulegra minja eða náttúruminja.

Samkvæmt stefnumörkun um húsverndun í Hafnarfirði er Selvogsgata í sérflokki þar sem götummynd er sérstök svo og fjölbýlishús norðan götu. Deiliskipulagið gerir ráð fyrir að hverfisvernda götummyndina en það þýðir óheimilt er að breyta yfirborði húsa og ekki heimilt að rífa hús nema í undantekningartilvikum. Halda skal í steypar girðingar sem einkenna norðurhlið götunnar eins vel og unnt er. Engar viðbyggingar eða breytingar á götuhlið húsanna né girðingum verða heimilaðar nema að undangengnu samþykki Minjastofnunar Íslands og Byggingasafns Hafnarfjarðar.

Húsaröðin frá nr. 7-25 austan Suðurgötu frá fyrri hluta síðustu aldar er í Sveitser- og nýklassískum stíl verður hverfisvernduð. Hverfisverndin felst í að ekki má breyta útliti eða formi húsa frá upprunalegu útliti. Þar sem viðbyggingar eru leyfðar skulu þær vera í samræmi við húsið og götummyndina í heild sinni.

Valmáþök á húsum við Hringbraut, Ölduslóð og Öldutún eru einkennandi fyrir svæðið og fyrir þann stíl sem var algengur um miðbik síðustu aldar. Götummyndir eru víða

heillegar þar sem húsaðir eru svipaðar beggja vegna götu. Hvefisverndin felst í að þakform húsanna haldist óbreytt, þakbrúnir haldist og ef þak er endurnýjað skal þess gætt að stærð kvista sé hófleg og þakklæðning báruð.

Skilmálar um viðbyggingar

Viðbygging skal taka mið af mælikvarða og hlutföllum byggðarinnar umhverfis, yfirbragði hennar og sérkennum og má ekki í hlutföllum/stærð, útliti eða gerð bera grunngerð hússins ofurliði. Stærð viðbyggingar getur aldrei orðið meiri en 10% af grunnfleti viðkomandi hæðar og ekki hærrí efsta plata hússins.

Viðbygging falli að stíl hússins bæði varðandi útlit og efnisval. Sama gildir um svalir.

Viðbygging hafi sem minnst áhrif á útsýni, auki ekki skuggavarp né skerði óeðlilega umhverfisgæði nágranna. Viðbygging nái aldrei nær lóðarmörkum aðliggjandi lóðar en þrjá metra.

Viðbygging má ekki hafa áhrif á bílastæði innan lóðar

Þar sem heimilt er að byggja kvist má lengd hans aldrei vera meiri en helmingur af lengd langhliðar.

Skilmálar fyrir bílskúra

Heimilt er að reisa bílskúr innan byggingarreits á lóðum þar sem sýndur er byggingarreitir fyrir hann, Hámarksstærð 4.2 m x 7 m. Hámarksveggshæð við aðliggjandi lóðarmörk er 2.8 m. Þar sem tvær bílgeymslur eru á samsíða lóðum er heimilt að hafa mænispak á lóðarmörkum, mænir þó aldrei hærrí en 3.2 m. Heimilt er að hnika um 10% frá byggingarreit bílskúrs og stærð ef þurfa þykir ef meðeigendur og lóðarhafar aðliggjandi lóða samþykkja það.

Frágangur lóða, gróður og girðingar

Frágangur lóða skal vera í samræmi við samþykktu aðaluppdrætti og kafla 6.2 í byggingarreglugerð 112/2012. Lóðarhafar skulu fylgja L- og G-tölum sem eru á mæli- og hæðarblaði þar sem þau eru fyrirbyggjandi. Flái skal ekki vera brattari en 1:3 og skal enda a.m.k. 1 m frá lóðarmörkum aðliggjandi lóða. Girðingar á lóðarmörkum og við götu verði ekki hærrí en 1.2 m og sama gildir um gróður á lóðarmörkum.

SÉRSKILMÁLAR FYRIR EINSTAKAR GÖTUR

Brekkugata

Hús nr. 5, 8, 9, 10, 11 og 12, við Brekkugötu voru byggð 1925 eða fyrr og er skylt að leita álits hjá Minjastofnun Íslands með minnst sex vikna fyrirvara ef eigendur þeirra hyggjast breyta þeim, flytja þau eða rífa (lög nr. 80/2012).

Hús sem eru eldri en hundrað ára eru friðuð samkvæmt 29. gr. laga um menningarminjar nr. 80/2012. Óheimilt er að raska þeim, spilla eða breyta, rífa þau eða flytja úr stað nema með leyfi Minjastofnunar Íslands.

Við Brekkugötu 5 – 16 er nær samfelld byggð bárujárnsklæddra timburhúsa frá fyrri hluta 20. aldar sem hefur mikið varðveislugildi. Það þarf því sérstaka aðgát við breytingar á þessum húsum. Engar breytingar leyfðar á þeirri hlið húsa sem snýr að götu og hefðu áhrif á götumyndina nema ef verið er að færa útlit til upprunalegs horfs.

Við Brekkugötu 18- 26 eru húsin steipt, standa þétt við götuna og nýtingarhlutfall hátt. Þar eru því litlir möguleikar til stækkunar.

Byggingarreitur á lóð nr. 22 er fyrir einnar hæðar viðbyggingu við kjallara hússins og nær að lóðamörkum húss nr. 20.

Þakhæð allra húsa við Brekkugötu haldist óbreytt.

Ástæða þykir til að halda í sitkagreni og gamlan hegg á lóð nr.12. Hafa skal samband við garðyrkjustjóra Hafnarfjarðarbæjar áður en hreyft er við þeim.

Hverfisvernd við Brekkugötu

Óheimilt er að breyta yfirborði húsa og ekki er heimilt að rífa hús nema í undan-tekningartilvikum. Við byggingu nýrra húsa verður að taka mið af mælikvarða og hlutföllum byggðarinnar. Við viðhald og endurbyggingu húsa er gerð krafa um upprunalegt horf eins og kostur er.

Hlíðarbraut

Öll íbúðarhúsin nema Hlíðarbraut 6-8 eru einbýlishús.

Hús nr 2 og 3 við götuna eru byggð fyrir 1925 og er skylt að leita álits hjá Minjastofnun Íslands með minnst sex vikna fyrirvara ef eigendur þeirra hyggjast breyta þeim, flytja þau eða rífa (lög nr. 80/2012).

Götumynd austan götu er nokkuð heilleg og ber að varðveita hana með því að ekki verður heimilt að breyta götuhlið húsa hvað varðar ytra yfirborð nema ef verið er að færa útlit til upprunalegs horfs.

Þá er ástæða til að halda í birkitré við Hlíðarbraut 1. Hafa skal samband við garðyrkjustjóra Hafnarfjarðarbæjar áður en hreyft er við því.

Holtsgata

Meðalstærð lóða við Holtsgötu er 290 m² og meðalstærð íbúða 100 m² en meðalnýtingarhlutfall lóðanna er 0.64. Flest húsin norðan götu eru einbýli, þau vestustu byggð á árunum 1931-1950, efsta og nýjasta húsið var byggt 1960.

Elsta húsið við götuna er nr. 9 er byggt árið 1906. Það er skylt að leita álits hjá Minjastofnun Íslands með minnst sex vikna fyrirvara ef eigendur þess hyggjast breyta, flytja eða rífa húsið (lög nr. 80/2012).

Ekki er heimilt að hækka mænishæð íbúðarhúsa en heimilt er að byggja kvisti. Lengd þeirra má ekki vera meiri en helmingur af lengd langhliðar hússins.

Að öðru leyti gilda almennir skilmálar.

Ástæða þykir til að halda í gullregn á lóð nr. 17 og skal hafa samband við garðyrkjustjóra Hafnarfjarðarbæjar áður en hreyft yrði við því.

Hringbraut

Elsta húsið við götuna er nr. 66 er byggt árið 1907. Það er skylt að leita álits hjá Minjastofnun Íslands með minnst sex vikna fyrirvara ef eigendur þess hyggjast breyta, flytja eða rífa húsið (lög nr. 80/2012).

Flest húsin eru tví- eða þríbýlishús byggð á árunum 1945-1965. Ekki er heimilt að breyta grunngerð húsanna né þakformi t.d. verði einhalla þak áfram einhalla og þök með mæni hafi áfram mæni. Valmi er á þökum húsa nr. 32, 34, 36, 38, 60 og 62. Við endurnýjun þeirra skal þakform þeirra og þakkantur haldast og þau klædd báraðri klæðningu. Hæð mænis má mest verða 380 sm frá efstu plötu. Kvistir skulu vera a.m.k. 80 sm frá útveggjum húss og ekki vera hærrí en 290 sm frá steypri plötu. Þakgerð og þakhæð annarra húsa haldist óbreytt.

Ný lóð er gerð á Hringbraut 54a þar sem áður var Kaldárstígur en á neðri hluta hans var gerð lóð nr. 53a við Suðurgötu. Lóðin er hún ætluð fyrir flutningshús. Heimilt er að hlaða og/eða steypa kjallara undir slíkt hús, gólfkóti ákvarðast á hæðablaði.

Samkvæmt athugun vegna fornleifa er skylt að tilkynna Minjastofnun Íslands og/eða Byggðasafni Hafnarfjarðar áður en framkvæmdir hefjast á lóð Suðurgötu 54a. Í 24. gr. laga nr. 80/2012 um menningarminjar segir m.a. um áður ókunnar fornminjar að finnist þær undir yfir yfirborði jarðar skal skýra Minjastofnun Íslands svo fljótt sem auðið er frá fundinum og skal sá sem stendur fyrir framkvæmd stöðva hana án tafar. Minjastofnun Íslands ákveður síðan um framhaldið.

Ástæða þykir til að halda í garðahlyn á lóð nr. 68 og skal hafa samband við garðyrkjustjóra Hafnarfjarðarbæjar áður en hreyft er við honum.

Árið 2009 var samþykkt stækkun á húsi á lóð nr. 30. Byggingarreitur á lóð sýnir þessa stækkun.

Hverfisvernd við Hringbraut

Valmápök á húsum eru einkennandi fyrir þann stíl sem var algengur um miðbik síðustu aldar. Hvefisverndin felst í að þakform húsanna haldist óbreytt og ef þak er endurnýjað skal þess gætt að stærð kvista sé hófleg og þakklæðning báruð.

Jófríðarstaðavegur

Neðstu húsin næst götu eru byggð á fyrsta tug 19. aldar. Hús nr. 7, 9 og 15 eru friðuð samkvæmt 29. gr. laga um menningarminjar nr. 80/2012. Óheimilt er að raska þeim, spilla eða breyta, rífa þau eða flytja úr stað nema með leyfi Minjastofnunar Íslands. Götumyndina er einstök og verða engar breytingar leyfðar á þeirri hlið húsa sem snýr að götu frá húsi nr. 6 og að húsi nr. 17 nema með samþykki Minjastofnunar Íslands og Byggðasafns Hafnarfjarðar. Byggingarlína við götu haldist óbreytt svo og yfirborðsefni þaks og veggja.

Selvogsgata

Meðalstærð lóða við sunnanverða Selvogsgötu er 318 m² en flestar eru þær 196-225 m². Meðalstærð íbúða í þessum húsum er um 95 m². Norðan götunnar eru fjögur fjölbýlishús byggð 1934 en þau eru fyrstu verkamannabústaðirnir sem reistir voru í Hafnarfirði. Fimmta fjölbýlishúsið er á lóð nr. 21, byggt 1948.

Meðalnýtingarhlutfall lóða sunnan götu er 0.63 en fjölbýlishúsalóða norðan götu er 0.58.

Halda skal núverandi yfirborði/klæðningu húsa óbreyttu og við viðhald og endurbyggingu er gerð krafa um upprunalegt horf eins og kostur er. Ekki er gert ráð fyrir niðurrifi húsa nema í undantekningartilvikum og komi nýtt hús í stað húss sem hefur horfið skal rúmmál og mænishæð þess ekki vera meira en þess húss sem fyrir var.

Þrjú húsa við götuna, nr. 1, 3 og 6, voru byggð 1925 eða fyrr og er skylt að leita álits hjá Minjastofnun Íslands með minnst sex vikna fyrirvara ef eigendur þeirra hyggjast breyta þeim, flytja þau eða rífa (lög nr. 80/2012).

Selvogsgata 1: Samkvæmt gildandi deiliskipulagi fyrir lóð nr. 1 er heimilt að byggja eina hæð við kjallara hússins með flötu þaki innan byggingarreits, hæð hans getur mest verið 65 sm yfir núverandi götuhæð. Þá er heimilt að reisa viðbyggingu við 1. hæð, grunnflötur 2.1 m x 4 m. Hún skal hafa mæni og sama þakhalla og núverandi hús.

Hverfisvernd Selvogsgötu:

Götumynd Selvogsgötu verði hverfisvernduð þannig að allar breytingar á byggðinni skulu skoðast sem hluti af heild og hvert tilfelli metið sérstaklega. Steyptar girðingar einkenna norðurhlið götunnar og skal halda í þær eins og unnt er. Óheimilt er að breyta yfirborði húsa og ekki er heimilt að rífa hús nema í undantekningartilvikum. Breytingar á götuhlið húsanna og girðingum eru háðar samþykki Minjastofnunar Íslands og Byggðasafns Hafnarfjarðar.

Suðurgata

Hús nr. 9, 11, 15, 25, 31, 33, 35, 35b, 45, 47, 67 og 74 við Suðurgötu voru byggð 1925 eða fyrr og er skylt að leita álits hjá Minjastofnun Íslands með minnst sex vikna fyrirvara ef eigendur þeirra hyggjast breyta þeim, flytja þau eða rífa (lög nr. 80/2012). Hús sem eru eldri en hundrað ára eru friðuð samkvæmt 29. gr. laga um menningarminjar nr. 80/2012. Óheimilt er að raska þeim, spilla eða breyta, rífa þau eða flytja úr stað nema með leyfi Minjastofnunar Íslands.

Verkamannabústaðir nr. 75-85 við Suðurgötu voru byggðir 1949. Halda skal útliti ytra byrðis þeirra, tröppum, gluggum, þakkanti og þakformi í upprunalegri mynd.

Suðurgata 55: Hámarksstærð bílgeymslu er 4.6 x 7.5 m.

Aldur og byggingarstíll húsa austan Suðurgötu er mjög breytilegur. Elsta húsið, Suðurgata 11, er byggt 1886 og það yngsta Suðurgata 61 frá 1961. Nokkur hús sem samkvæmt töflu eru skráð yngri í fasteignaskráningu en elsti hluti þeirra er raunverulega. Þetta er þar sem viðbygging er stærri en upprunalega húsið var.

Götumynd frá Suðurgötu 9 að Selvogsgötu er heilsteypt og falleg og skal varðveita hana. Ekki er heimilt að hækka mæni á þessum húsum. Þá skal varðveita steyppt grindverk við götu framan við hús nr. 23 -27.

Byggðin frá Selvogsgötu að horni Suðurgötu 88 er sundurleitari og ástand húsanna misgott. Suðurgata 41, St. Jósefsspítali er glæsilegast. Skipulagið gerir ráð fyrir að byggingin verði friðuð. Þegar þetta skipulag er unnið er enn óvissa um framtíðar-notkun byggingarinnar. Gildandi aðalskipulagi gerir ráð fyrir þjónustustofnun og eru ekki áform um að breyta því. Aðkomuleiðum að lóð er ekki breytt. Kvöð verður á lóðinni um aðkomu að bílgeymslu á lóð Jófríðarstaðavegar nr. 6.

Ástæða þykir til að halda í eftirtalin tré: Þrjú reyniviðartré við Suðurgötu 27 sem eru sennilega næstelstu tré bæjarins frá 1921, garðahlyn á horni Suðurgötu og Selvogsgötu, ilmbjörk við Suðurgötu 33 sem er fallett og stakstætt tré og garðahlyn við Suðurgötu 45 sem hefur trúlega verið gróðursettur 1930. Þá eru einnig hrossakastanía, ölur og gullregn við nr. 47 þess virði að halda í. Hafa skal samband við garðyrkjustjóra Hafnarfjarðarbæjar áður en hreyft er við þessum trjám.

Hverfisvernd við Suðurgötu

Húsaröðin frá nr. 7 til nr. 25 austan við Suðurgötu verður hverfisvernduð.

Hverfisverndin felst í að ekki má breyta útliti eða formi húsa frá upprunalegu útliti og formi þeirra. Þar sem viðbyggingar eru leyfðar skulu þær vera í samræmi við húsið og götumyndina í heild sinni.

Þá er byggð yngri bárujárnshúsa við Suðurgötu hverfisvernduð þannig að ekki má breyta útliti eða formi húsa frá upprunalegu útliti og formi þeirra. Þar sem viðbyggingar eru leyfðar skulu þær vera í samræmi við húsið og götumyndina í heild sinni.

Ölduslóð

Húsin voru byggð á árunum 1953-1965 og eru flest tvíbýlishús. Óheimilt er að breyta þakgerð á húsum við götuna svo að byggingarstíll húsanna raskist ekki og við endurnýjun þeirra skal þakform þeirra og þakkantur haldast og þakklæðning haldist óbreytt. Kvistir á húsum með valmapökum skulu vera a.m.k. 80 sm frá útveggjum húss og ekki vera hærri en 290 sm frá seyptri plötu. Hæð mænis má mest verða 380 sm frá efstu plötu. Kvistir á húsum með mænispaki skulu aldrei vera lengri en helmingur af lengd langhliðar.

Ölduslóð 38 sem var byggt 1960 og Stefán Sigurbetsson/Gísli Halldórsson arkitekt teiknuðu og Ölduslóð 40 sem var byggt árið 1955 og Sigvaldi Thordarson arkitekt teiknaði eru einstaklega góð dæmi um módernisma 20. aldarinnar og verðugir fulltrúar síns tíma. Engar viðbyggingar eða breytingar á útliti húsanna verða heimilaðar nema að undangengnu samþykki Minjastofnunar Íslands og Byggðasafns Hafnarfjarðar.

Hverfisvernd við Ölduslóð

Valmapök á húsum eru einkennandi fyrir þann stíl sem var algengur um miðbik síðustu aldar. Hverfisverndin felst í að þakform húsa með valmapak haldist óbreytt og ef þak er endurnýjað skal þess gætt að stærð kvista sé hófleg og þakklæðning báruð.

Öldutún, Melholt og Kvíholt

Flest húsin eru tvíbýlishús byggð árunum 1955-1965.

Valmi er á þökum húsa nr. 8, 10, 18 og 20 við Öldutún og nr. 6 við Melholt. Við endurnýjun þeirra skal grunnform þeirra haldast óbreytt. Við endurnýjun þeirra skal þakform þeirra og þakkantur haldast. Hæð mænis má mest verða 380 sm frá efstu plötu. Kvistir skulu vera a.m.k. 80 sm frá útveggjum húss og ekki vera hærri en 290 sm frá seyptri plötu. Þakgerðir og þakhæð annarra húsa haldist óbreytt.

Ástæða þykir til að halda í gullgregn á lóðum nr. 8 og 10 við Öldutún. Hafa skal samband við garðyrkjustjóra Hafnarfjarðarbæjar áður en hreyft er við þeim.

Hverfisvernd við Öldutún

Valmapök á húsum eru einkennandi fyrir þann stíl sem var algengur um miðbik síðustu aldar. Hverfisverndin felst í að þakform húsa með valmapak haldist óbreytt og ef þak er endurnýjað skal þess gætt að stærð kvista sé hófleg og þakklæðning báruð.

Núverandi										Deiliskipulagstillaga				
Götunr.	Götuheiti	fj. íbúða	blag.	bygg. ár	bygg. ár	bygg. árs. blisk.	íbú fm.	byggingsmagn	N. hl.	stærð íbúða	Löð skv. deilisk.	Max bygg	stækkun	nhl.
5	Brekkugata	1		1907			531,0	149,1	0,28	149,1	639,5	170	20	0,28
7	Brekkugata	1		1922			369,0	177,2	0,48	177,2	389,9	172,2	0	0,45
8	Brekkugata	2		1917			368,0	156,6	0,43	49,3	366,8	167	10	0,45
										56,4			0	
9	Brekkugata	1		1908			753,0	148,6	0,20	148,6	753	170	20	0,23
10	Brekkugata	1		1919			440,0	269,1	0,61	252	421	269	0	0,64
11	Brekkugata	1		1908			275,0	201,4	0,73	201,4	367,9	201,4	0	0,55
12	Brekkugata a og b	1	1+g	1905		1960	512,3	229,8	0,45	162,1	517,6	230	0	0,45
13	Brekkugata	1		1947			1182,0	350,6	0,30	350,6	1190,2	415	65	0,35
14	Brekkugata	1		1932			675,0	202,1	0,30	202,1	631	280	80	0,44
16	Brekkugata	1	1+g	1933		1981	533,0	251,5	0,47	218	412,5	276,3	0	0,67
18	Brekkugata	2	1	1939		1967	428,8	277,5	0,65	89,5	424,7	277	0	0,65
										151,3				
20	Brekkugata	2		1933			354,0	220,7	0,62	90,4	353,9	280	60	0,79
										107,8				
22	Brekkugata	1	1	1933		1933	376,0	267,7	0,71	248,7	377,6	313	45	0,83
24	Brekkugata	1		1931			417,0	252,8	0,61	252,8	415,9	252	0	0,61
25	Brekkugata	1	1	1927		1927/1931	414,6	172,3	0,42	129,6	414,6	190	20	0,45
26	Brekkugata	3		1946			200,0	316,5	1,58	85	203,2	316	0	1,58
										133,5				
										69,6				

3325

breyting yfir 20 ferm
breyting minni en 20 ferm.

Núverandi										Deiliskipulagstillaga				
Götunr.	Götuheiti	fj. íbúða	blag.	bygg. ár	bygg. ár	bygg. ársblisk.	íb. fm.	bygginga magn	N.hi.	staerð íbúða	Löð skv. deilisk.	Max bygg	staekkun	nhl.
1	Hlíðarbraut	1		1943			296,0	233,0	0,79	233	296	233	0	0,79
2	Hlíðarbraut	1		1923			414,0	110,7	0,27	110,7	510,2	145	35	0,28
3	Hlíðarbraut	1	1	1917			424,7	189,1	0,45	146,6	424,7	189	0	0,45
4	Hlíðarbraut	1	g	1946	1948		618,7	175,4	0,28	156	618,7	193	18	0,31
5	Hlíðarbraut	1		1961			551,3	203,4	0,37	203,4	393,5	204	0	0,52
6	Hlíðarbraut	2		1983			600,9	313,4	0,52	125	600,9	601	0	0,52
	Hlíðarbraut									188,4				
7	Hlíðarbraut	1	1	1929			387,0	217,3	0,56	217,3	551,3	237	20	0,43
8	Hlíðarbraut	2	1	1948			480,7	299,5	0,62	78,1	659,6	300	0	0,45
										173,4				
8	Hlíðarbraut						187,6							
9	Hlíðarbraut	1	1	1955	1966		121,0	183,0	1,51	149,4	294	203	20	0,33
							492,9		0,00		eignl 320			
10	Hlíðarbraut		leisk.	1983			1138,2	296,4	0,26		1118	296	0	0,26
12	Hlíðarbraut						417,8		0,00		417,8			

1781

breyting yfir 20 ferm

Núverandi										Deiliskipulagstillaga				
Götunnr.	Götuheiti	fj. íbúða	blag.	bygg. ár	bygg. ár	bygg. ár	löß fm.	bygginga magn	N.hi.	staerð íbúða	Löß skv. deilisk.	Max bygg	staekkun	nhl.
3	Holtsgata	1	1	1932	1960	304	147,4	0,48	129,7	304	147	0	0,48	
4	Holtsgata	1		1936		280	156,3	0,56	156,3	305,5	189	32	0,62	
5	Holtsgata	1	1	1934	1984	225	184,9	0,82	152,8	285,1	185	0	0,65	
6	Holtsgata	1		1936		288	142,3	0,49	142,3	331,2	175	32	0,53	
7	Holtsgata	1	1	1933	1968	225	197,3	0,88	163,2	285	197	0	0,69	
8	Holtsgata	1		1937		280	103,8	0,37	103,8	364	146	42	0,4	
9	Holtsgata	1		1906		225	114,2	0,51	114,2	285,2	146	32	0,51	
10	Holtsgata	3	1+2 g	1940	1972	300	193,9	0,65	44,6	306	194	0	0,63	
									51,9					
									59,6					
11	Holtsgata	1	1	1931	1999	224	223	1,00	190,2	293,8	223	0	0,76	
12	Holtsgata	3		1946		284	240,1	0,85	66,1	288	240	0	0,83	
									86,3					
									87,7					
13	Holtsgata	1	1	1950	1979	250	189,5	0,76	159,5	249,1	190	0	0,76	
14	Holtsgata	2	g	1942	1942	304	230,1	0,76	75,8	304	230	0	0,76	
									105,8					
15	Holtsgata	1	1	1945	1983	314	141,3	0,45	111,8	315,9	153	12	0,48	
16	Holtsgata	1	1	1942	1970	346	205,2	0,59	173,8	346,8	205	0	0,59	
17	Holtsgata	1		1946		298	108	0,36	108	301,9	141	33	0,47	
18	Holtsgata	3		1951		346	240,7	0,70	77,7	346,8	272	32	0,78	
									81,3					
									63,3					

breyting yfir 20 ferm
breyting minni en 20 ferm.

Núverandi										Deiliskipulagstillaga				
Götunr.	Götuheiti	fj. íbúða	blag.	bygg. ár	bygg.ár blisk.	löd fm.	bygginga magn	N.hl.	stærð íbúða	Löd skv. deilisk.	Max bygg	stækkun	nhl.	
19	Holtsgata	2	1	1955	1964	298	206,8	0,69	72,9	327,3	207	0	0,63	
									87,4					
20	Holtsgata	3		1950		331	218,7	0,66	46,8	327,3	219	0	0,67	
									76					
									65					
21	Holtsgata	3	2	1960	1978	402	328,4	0,82	81	541,8	328	0	0,61	
									86,7					
									107					
									3128,5					

breyting yfir 20 ferm
breyting minni en 20 ferm.

Núverandi										Deiliskipulagstillaga				
Götunnr.	Götuheiti	fj. íbúða	blag.	bygg. ár	bygg.ár	löd fm.	bygginga magn	N.hi.	stærð íbúða	Löd skv. deilisk.	Max bygg	stækkun	nhi.	
17	Hringbraut	1	vinnust	1949	1954	490,0	218,9	0,45	178,4	490	219	0	0,45	
19	Hringbraut	3	1	1955	1955	475,0	281,2	0,59	69,6	475	281	0	0,59	
									76,5					
									58,9					
21	Hringbraut	3		1957		500,0	240,3	0,48	67,9	500	274	33	0,54	
									76,4					
									56,8					
23	Hringbraut	3	1	1955	1968	674,0	283,6	0,42	65,3	673,8	303	20	0,45	
									84,5					
									62,1					
25	Hringbraut	4		1960		638,4	445,2	0,70	93,8	638,4	445	0	0,7	
									95,2					
									94,5					
									96,5					
27	Hringbraut	2	1+ge	1930	1930	523,0	217,6	0,42	109,6	523,2	238	20	0,45	
									83					
29	Hringbraut	2		1960		606,0	250,2	0,41	119,9	624,3	275	25	0,44	
									123,4					
30	Hringbraut	1	1	1960	1963	445,0	244,2	0,55	217,9	463,8	292	42	0,63	
31	Hringbraut	2	2	1964	1964	606,0	292,0	0,48	115,4	606,7	292	0	0,48	
									120,3					
32	Hringbraut	2	1	1955	1975	591,0	276,8	0,47	88,4	707,2	302	25	0,43	
									133,3					
33	Hringbraut	2		1952		604,0	246,8	0,41	74	606,7	280	33	0,46	
									142,6					

breyting yfir 20 ferm
breyting minni en 20 ferm.

Núverandi										Deiliskipulagstillaga				
Götunr.	Götuheiti	fj. íbúða	blag.	bygg. ár	bygg. ár	bygg. ársblisk.	löß fm.	bygg. ínga magn	N.íh.	stærð íbúða	Löß skv. deilisk.	Max bygg	stækkun	nhl.
34	Hringbraut	3		1952			585,5	219,4	0,37	84,9	582,6	260	40	0,45
										84,9				
										30				
35	Hringbraut	2		1950			604,0	274,5	0,45	98,2	652	295	20	0,45
										172,9				
36	Hringbraut	2		1954			600,0	231,2	0,39	80,2	600	252	20	0,42
										128,8				
37	Hringbraut	3		1954			337,5	288,7	0,86	66,4	726,9	289	0	0,4
							E255			87,6				
										85,3				
38	Hringbraut	3	2	1951		1974	600,0	333,7	0,56	90,4	598,4	350	15	0,58
										100,4				
										66,5				
39	Hringbraut	1	1	1992			529,0	196,0	0,37	160,3	592,5	216	20	0,36
40	Hringbraut	2	2	1988		1989	539,6	336,2	0,62	132,9	562,6	336	0	0,6
										132,9				
41	Hringbraut	2		1996			535,0	366,5	0,69	143,9	592,5	366	0	0,62
										217,4				
41a	Hringbraut						57,0		-					
42	Hringbraut	2	2	1971		1990	483,5	344,0	0,71	105,4	727,6	380	35	0,52
										105,4				
43	Hringbraut	2	1	1999			658,4	254,4	0,39	105,8	658,4	255	0	0,39
										144,7				
45	Hringbraut	2	1	1999			670,6	254,4	0,38	105,8	670,6	255	0	0,38
										144,7				

breyting yfir 20 ferm
breyting minni en 20 ferm.
hluti eignalóð

Núverandi										Deiliskipulagstillaga				
Götunnr.	Götheiti	fj. lúða	blag.	bygg. ár	bygg. ár	bygg. árs	löd fm.	bygginga magn	N.hi.	stærð lúða	Löd skv. deilisk.	Max bygg	stækkun	nhi.
46	Hringbraut	2		1945			269	274,5	1,02	57,7	487,1	275	0	0,56
										216,8				
48	Hringbraut	1		1930			477,0	146,4	0,31	146,4	614,6	191	45	0,31
50	Hringbraut	2	1	1956	1974	1974	889,0	421,4	0,47	97,3	881	422	0	0,48
										224,1				
52	Hringbraut	1	1	1944	1958	1958	544,0	184,8	0,34	156,8	563,5	200	15	0,35
54	Hringbraut	3	2	1947	1953	1953	781,0	338,9	0,43	69,5	781,9	360	20	0,45
										81,4				
										73,6				
54a	Hringbraut										314	100		0,32
56	Hringbraut	1		1947			532,5	232,2	0,44	232,2	532,7	240	8	0,45
58	Hringbraut	3	1	1962	1969	1969	470,0	402,6	0,86	99	470	403	0	0,86
										132				
										136,6				
60	Hringbraut	3	2	1968	1970	1970	585,0	385,0	0,66	83	585	400	15	0,68
										100,7				
										115,5				
62	Hringbraut	2	1	1969	1969	1969	630,0	358,3	0,57	106,6	630	358	0	0,57
										160,2				
64	Hringbraut	1		1928			694,7	173,0	0,25	173	694,7	233	60	0,34
66	Hringbraut	1		1907			788,1	188,1	0,24	188,1	802,4	224	35	0,28
68	Hringbraut	4		1968			867,0	560,9	0,65	91,7	872,1	561	0	0,64
										91,7				
										119				
										119				

breyting yfir 20 ferm
breyting minni en 20 ferm.

		Núverandi							Deiliskipulagstillaga				
Götunr.	Götuheiti	fj. íbúða	blag.	bygg. ár	bygg.ár blisk.	löd fm.	bygginga magn	N.íh.	stærð íbúða	Löd skv. deilisk.	Max bygg	stækkun	nhl.
70	Hringbraut	2		1951		310,1	199,4	0,64	83,9	310,1	301,1	0	0,64
									80				
72	Hringbraut	2		1951		311,7	199,4	0,64	83,9	311,7	311,7	0	0,64
									80				
74	Hringbraut	2		1951		311,7	199,4	0,64	83,9	311,7	311,7	0	0,64
									80				
76	Hringbraut	2		1951		311,7	206,1	0,66	76,7	311,7	311,7	0	0,66
									77,5				
78	Hringbraut	2		1951		311,7	206,1	0,66	84,6	311,7	311,7	0	0,66
									80,1				
80	Hringbraut	2		1951		310,4	205,3	0,66	109,6	310,3	310,4	0	0,66
									73,1				

9245,1

Núverandi										Deiliskipulagstillaga				
Götunr.	Götuheiti	fj. íbúða	blag.	bygg. ár	bygg. ár	bygg. magn	N.íh.	stærð íbúða	Löð skv. deilisk.	Max bygg	stækkun	nhi.		
6	Jófríðarstaðavegur	1	1	1934	1942	447,5	0,48	188,9	447,5	245	32	0,56		
7	Jófríðarstaðavegur	1		1905		354	0,46	164,3	650,4	196	32	0,3		
9	Jófríðarstaðavegur	1		1907		563	0,34	190,1	563,9	250	32	0,44		
11	Jófríðarstaðavegur	2	1	1975	1975	303,7		98,6	1769,1	334	30	0,19		
								170,4						
13	Jófríðarstaðavegur	1		1978		301,6		301,6	1326,1	332	30	0,25		
15	Jófríðarstaðavegur	1	1	1908	1994	603	0,32	166,4	676,9	215	20	0,32		
17	Jófríðarstaðavegur	1		1988		750,8	0,41	304,8	753,7	335	30	0,44		
19	Jófríðarstaðavegur	1		1985		634,9	0,40	256,9	611,8	275	18	0,45		
										1842				

1	Kvíholt	3	2	1965	1970	736	0,60	116,3	736	440,1	0	0,6
								123,8				
								131,1				
3	Kvíholt	2	2	1965	1965	751	0,52	146,5	774,5	388,6		0,52
								187,7				
										705,4		

2	Melholt	1	1	1955	1969	324	0,68	182,9	594,6	238	18	0,4
4	Melholt	1	1	1955	1959	563	0,35	170,3	600	240	43	0,4
6	Melholt	3		1948		529	0,4	91,4	600	245	33	0,41
								85				
								39,9				
										569,5		

breyting yfir 20 ferm
breyting minni en 20 ferm.

Núverandi											Deiliskipulagstillaga				
Götunnr.	Götuheiti	fj. íbúða	blag.	bygg. ár	bygg. ár	bygg. ársblisk.	íbú fm.	byggðingamagn	N.hi.	stærð íbúða	Löð skv. delísk.	Max bygg	stækkun	nhi.	
1	Selvogsgata	1		1925			168,0	122,1	0,73	122,1	159,4	208	86	1,31	
2	Selvogsgata	1	skúr	1927	1940		526,0	222,6	0,42	208,2	474,4	237	15	0,5	
2H	Selvogsgata										26,3				
3	Selvogsgata	1	1	1923	1923		370,0	190,8	0,52	139	445,8	200	10	0,45	
4	Selvogsgata	1	g	1927	1927		221,0	169,7	0,77	145	240,1	170	0	0,71	
5 og 7	Selvogsgata	3		1934			616,0	338,8	0,55	69	616	339	0	0,55	
										66,1					
										153,2					
6	Selvogsgata	3		1923			264,0	148,6	0,56	37	264	181	32	0,69	
										41,2					
										48,8					
8	Selvogsgata	2		1926			225,0	193,0	0,86	89,3	240	193	0	0,8	
										84,4					
9 og 11	Selvogsgata	4		1934			616,0	335,5	0,54	69	616	335	0	0,54	
										66,1					
										55,2					
										58,1					
10	Selvogsgata	1	1	1926	2002		225,0	132,3	0,59	101,5	225	132	0	0,59	
12	Selvogsgata	2		1946			225,0	89,2	0,40	31,4	225	122	33	0,54	
										43,5					
13/15	Selvogsgata	4		1934			616,0	339,4	0,55	66,1	616	340	0	0,55	
										69					
										55,3					
										58,2					
14	Selvogsgata	2	1	1928			225,0	157,4	0,70	47,3	225	166	10	0,73	
										81,8					
16	Selvogsgata	1		1927			256,0	161,0	0,63	134,1	256	186	25	0,73	
16a	Selvogsgata	1	1	1948	1948		181,0	139,3	0,77	115,5	177,8	140	0	0,79	

breyting yfir 20 ferm
breyting minni en 20 ferm.

Núverandi										Deiliskipulagstillaga				
Götunr.	Götuheiti	fj. íbúða	blag.	bygg. ár	bygg.ár	löß fm.	bygginga magn	N. hl.	stærð íbúða	Löß skv. deilisk.	Max bygg	stækkun	nhl.	
17/19	Selvogsgata	4		1934/43		616,0	455,6	0,74	69	616	455	0	0,74	
									66					
									75					
									144					
18	Selvogsgata	1	1	1929	1929	196,0	123,6	0,63	90,1	196	118	0	0,6	
19a	Selvogsgata					88,0		-		88				
20	Selvogsgata	1	g/sóls	1939		196,0	117,7	0,60	117,7	196				
21	Selvogsgata	2		1948		469,7	271,8	0,58	91,8	534,1	272	0	0,51	
									173,6					
21a	Selvogsgata					62,8		-		0				
22	Selvogsgata	1		1930		196,0	158,1	0,81	158,1	196	158	0	0,81	
24	Selvogsgata	1	1	1936	1971	196,0	161,1	0,82	135,5	204,6	161	0	0,79	
26	Selvogsgata	2		1947		332,0	208,3	0,63	117,2	336,1	208	0	0,62	
									62,7					
									3556,1					

breyting yfir 20 ferm
breyting minni en 20 ferm.

Núverandi										Deiliskipulagstillaga				
Götunnr.	Götuheiti	fj. íbúða	blag.	bygg. ár	bygg. ár	bygg. ársk.	löß fm.	bygginga magn	N.íh.	staerð íbúða	Löß skv. deilisk.	Max bygg	staekun	nhl.
11	Suðurgata	3		1886			474,3	307,3	0,65	55,6	474,3	474	0	0,65
										55,6				
										196,1				
13	Suðurgata	2	1	1926			414	262,4	0,63	70,8	437,4	262	0	0,6
										156,8				
15	Suðurgata	2	2	1905	1940		519	328,8	0,63	159,6	521	329	0	0,63
										95,7				
17	Suðurgata	2		1989			323,2	279,1	0,86	122,7	331,9	279	0	0,84
										117,7				
19	Suðurgata	2		1930			293	250,7	0,86	62,8	294,5	251	0	0,85
										139,2				
21	Suðurgata	2		1931			284	241,2	0,85	108,7	284,9	241	0	0,85
										94				
23	Suðurgata	1		1928			336	210,3	0,63	210,3	329,1	243	32	0,74
25	Suðurgata	1	1	1889	2008		348,2	196,4	0,56	138,5	348,2	196	0	0,56
27	Suðurgata	1		1927			491,8	227,8	0,46	227,8	496,9	228	0	0,5
31	Suðurgata	2	1	1906	1987		365,0	187,7	0,51	86,6	442,5	200	12	0,45
33	Suðurgata	2	geymsl.	1907			402,0	184,3	0,46	86,6	345,7	184	0	0,53
										64,1				
35	Suðurgata	1		1921			112,1	90,5	0,81	90,5	112,1	90	0	0,81
35b	Suðurgata	1		1921			289,0	57,4	0,20	57,4	398,9	73	15	0,18
37	Suðurgata	1	1	1907	1989		277,3	120,9	0,44	84,4	279,4	121	0	0,44
37b	Suðurgata	1		1982			345,0	76,5	0,22	76,5	278,6	77	0	0,28

breyting yfir 20 ferm
breyting minni en 20 ferm.

Núverandi										Deiliskipulagstillaga					
Götunnr.	Götuheiti	fj. íbúða	blag.	bygg. ár	bygg.ár	löd fm.	bygginga magn	N.íh.	stærð íbúða	Löd skv.	Max bygg	stækkun	níh.		
39b	Suðurgata	2		1960		533,1	211,4	0,40	58,6	533,1	255	45	0,48		
									119,4						
41	Suðurgata		sjúkrah	1926	2006	4467,2	2829,0	0,63		4428	2829	0	0,64		
45	Suðurgata	1	1+ge	1915	1930	846,0	311,4	0,37	183,5	873,8	320	19	0,38		
47	Suðurgata	1	1	1906	1955	482,0	236,8	0,49	202,2	491,1	237	0	0,48		
49	Suðurgata	1	1	1929	1991	421,0	225,1	0,53	185,1	477,7	225	0	0,47		
51	Suðurgata	1	1	1953	1994	402,0	192,9	0,48	157,9	401,6	193	0	0,48		
53	Suðurgata	3		1945		272,0	250,9	0,92	77,1	511,5	251	0	0,49		
									86,6						
									75,2						
53a	Suðurgata	1	1	1912/83	1998	375,0	127,0	0,34	92,5	387,5	139	12	0,36		
55	Suðurgata	1		1926		364,7	126,6	0,35	126,6	447,5	190	63	0,42		
57	Suðurgata	1		1967		361,3	156,4	0,43	156,4	370,3	166	10	0,45		
59	Suðurgata	1		1926		357,9	55,5	0,16	55,5	363,4	100	45	0,28		
61	Suðurgata	1	1+gr.sk	1961	1986	448,5	232,4	0,52	181,2	459,3	232	0	0,51		
63	Suðurgata	1		1930		466,3	146,4	0,31	146,4	411,5	185	39	0,45		
67	Suðurgata	1		1925		351,5	266,2	0,76	233,8	358,2	266	0	0,74		
69	Suðurgata	1		1978		377,2	133,8	0,35	133,8	402,5	150	16	0,37		
71	Suðurgata	1	1	1930	1956	393,7	171,5	0,44	138,3	395	178	6	0,45		

breyting yfir 20 ferm
breyting minni en 20 ferm.

Núverandi										Deiliskipulagstillaga				
Götunr.	Götuheiti	fj. íbúða	blag.	bygg. ár	bygg. ár	bygg.ár blisk.	löß fm.	bygginga magn	N.hi.	stærð íbúða	Löß skv. deilisk.	Max bygg	stækkun	nhl.
72	Suðurgata	7		1969			722,7	536,3	0,74	49,7	722,7	536	0	0,74
										23,3				
										26,3				
										96				
										96				
										97				
										97				
73	Suðurgata	2	2	1942	1979		719,7	393,8	0,55	61,2	719,1	394	0	0,55
										208,8				
74	Suðurgata	1		1920			619,6	199,7	0,32	199,9	619,7	235	35	0,38
75	Suðurgata	2		1949			310,7	206,1	0,66	86,4	310,2	206	0	0,66
										80,1				
77	Suðurgata	2		1949			311,7	206,1	0,66	83,8	311,7	240	34	0,77
										77,4				
78	Suðurgata	8		1977	1982		722,7	563,8	0,78	24,9	722,7	564	0	0,78
										24,9				
										24,9				
										24,9				
										86,9				
										86,9				
										86,9				
										86,9				
79	Suðurgata	2	1	1949	2008		311,7	241,1	0,77	80,4	311,7	312	0	0,77
										80,2				

Núverandi										Deiliskipulagstillaga				
Götunnr.	Götuheiti	fj. íbúða	blag.	bygg. ár	bygg.ár	löd fm.	bygginga magn	N.hi.	stærð íbúða	Löd skv. deilisk.	Max bygg	stækkun	nhi.	
11	Ölduslóð	2	2	1963		540	373,2	0,69	131,8	547,8	373,2	0	0,68	
									135,8					
13	Ölduslóð	2	2	1963	1983	525	352,9	0,67	105,4	525	352,9	0	0,67	
									172,8					
14	Ölduslóð	2	2	1955	1981	395	331,1	0,84	166	506	331,1	0	0,84	
									107,7					
15	Ölduslóð	3		1963		525	417,7	0,80	61,2	525	417,7	0	0,8	
									144,2					
									144,2					
16	Ölduslóð	2	2	1963	1963	519	395,4	0,76	134,4	519,3	395,4	0	0,76	
									151,9					
17	Ölduslóð	3	2	1957	1978	562	399,7	0,71	56,9	562,5	399,7	0	0,71	
									100,4					
									100,5					
18	Ölduslóð	2		1959		520	284,4	0,55	105,3	518	340	55	0,66	
									179					
19	Ölduslóð	2		1953		562	252,8	0,45	130,7	562,5	312	59	0,55	
									71,3					
20	Ölduslóð	2	1	1954	1969	514	281,8	0,55	68,9	514,2	310	28	0,6	
									166,4					
21	Ölduslóð	2		1957		559	190	0,34	71,6	561,2	260	70	0,46	
									86					
22	Ölduslóð	2	1	1955	1968	508,5	272,2	0,54	69,5	509,5	300	27	0,59	
									154					
24	Ölduslóð	3	2	1963	1974	678,2	418,5	0,62	75,2	678,2	418,5	0	0,62	
									125					
									132,7					

breyting yfir 20 ferm
breyting minni en 20 ferm.

Núverandi										Deiliskipulagstillaga				
Götunnr.	Götuheiti	fj. íbúða	blag.	bygg. ár	bygg. ár	bygg. ársblisk.	löß fm.	bygginga magn	N.íh.	staerð íbúða	Löß skv. deilisk.	Max bygg	staekkun	nhl.
26	Ölduslóð	3	2	1965			647	555,3	0,86	153,4	647,4	555,3	0	0,86
										162				
										150,9				
27	Ölduslóð	3	2	1957	1988		755	411	0,54	91	756,9	411	0	0,54
										101,4				
										118,5				
28	Ölduslóð	4		1959			690	498,3	0,72	73,6	690	498,3	0	0,72
										118,4				
										121,5				
										100,4				
30	Ölduslóð	2	1?	1956	2010		577	286,5	0,50	135,3	575,9	301	15	0,52
										50,6				
32	Ölduslóð	1	1+g	1956	1984		636	279,4	0,44	223,4	638,3	295	15	0,46
34	Ölduslóð	1	1	1956	1974		652	274,5	0,42	225,3	666,9	290	15	0,43
36	Ölduslóð	1		1955			584	239,1	0,41	239,1	921,7	263	24	0,29
36b	Ölduslóð						342		0,00					
38	Ölduslóð	2		1960			1064	418,3	0,39	119,2	1060,3	418,3	0	0,39
										235,3				
40	Ölduslóð	1	1	1955			577	335,3	0,58	306	1058	335,3	0	0,32
40b	Ölduslóð						474							
42	Ölduslóð	2	1+g	1954	1963		577	294,8	0,51	74,4	577,4	294,8	0	0,51
										137,8				
44	Ölduslóð	1		1956			577	294,8	0,51	251,5	577,4	327	32	0,57
46	Ölduslóð	3	1	1956	1956		667	470	0,70	93,5	667,4	475	5	0,71
										133,6				
										171,2				
48	Ölduslóð	2		1965			619	326,3	0,53	104,2	619,4	326,3	0	0,53
										206,8				

7047,1

breyting minni en 20 ferm.

Núverandi										Deiliskipulagstillaga				
Götunr.	Götuheiti	fj. íbúða	blag.	bygg. ár	bygg.ár	löß fm.	byggina magn	N.íh.	stærð íbúða	Löß skv. deilisk.	Max bygg	stækkun	nhl.	
8	Öldutún	2	1	1954	1954	395	236,7	0,60	110,2	494,9	319	24	0,64	
									81,3					
10	Öldutún	2		1961		512	269,2	0,53	109	512,5	325	55	0,63	
									138,9					
12	Öldutún	5	2	1969		512	498,8	0,97	46,7	512,5	498,8	0	0,97	
									77,4					
									77,5					
									77,4					
									78					
14	Öldutún	3	2	1964		510	403,8	0,79	69,5	510	403,8	0	0,79	
									138,9					
									138,9					
16	Öldutún	3	2	1965		597	423,9	0,71	87,5	597,5	423,9	0	0,71	
									152,2					
									173,2					
18	Öldutún	1	1	1957		510	202,4	0,40	202,4	510	255	52	0,5	
20	Öldutún	2		1960		506	286,3	0,57	124,3	507,9	319	32	0,62	
									162					
									2045,3					

breyting yfir 20 ferm
breyting minni en 20 ferm.

HAFNARFJÖRÐUR

NUGILDANDI DEILISKIPULAG SAMÞYKKT Í BÆJARSTJÓRN HAFNARFJARÐAR 11.1.2005

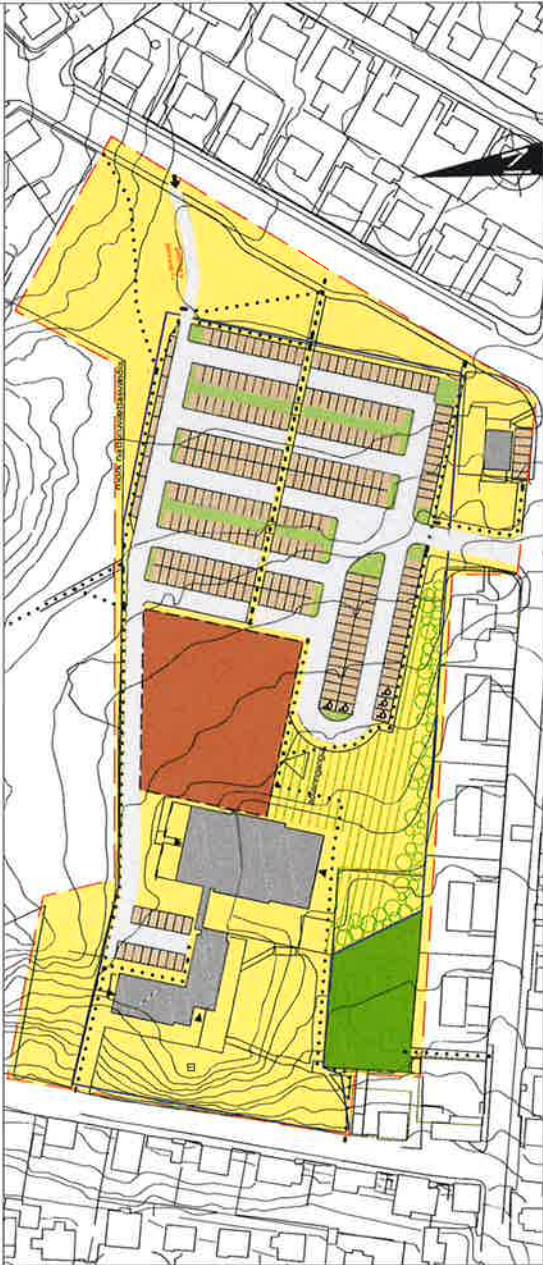

BREYTT MÖRK



Malfríður Kristjánsdóttir 2005-2007 - skilningu í byggisvæði

SAMÞYKKTIR

Stýringar.
Breytt deiliskipulagsmörk.

Umfrá hefur verið deiliskipulag fyrir Stúdentabæurinn Hamars þar sem m.a. er tekið á áhrifum úr loftslagsáhrifum og aðskipta landi. Á þessum landi er mörkun aðlagðandi skipulagsáætlaða brytt til samræmis við nýtt skipulag.

Breytingar sem vaxtar þessa áætlun eru eftirfarandi:
Afmörkun sveðisins er að hluta til breytt og aðlocgæð að svæði náttúruvæðis og aðlagðandi áætlunum, sem eru deiliskipulag Stúdentabæurinn Hamars og deiliskipulag fyrir Oldugötu, Olduástað 1-10 og 12 og Hringbraut 1-15

Deiliskipulagsbreyting þessi hefur fengið meðferð í samræm við 1. mgr. 43. gr. skipulagslaga nr. 123/2010 og var samþykkt í skipulags- og byggingarráði Hafnarfjarðar þann2014

f.h. skipulags- og byggingarráðs og í bæjarstjórn Hafnarfjarðar

Bæjarskiptirnir í Hafnarfirði

Tillegan var auglýst frá2014 með afhugasamdráfesti til2014

Deiliskipulagsbreytingin gæðast gjöld þann2014

MKV. 1:1000

REITUR 4.1, LÆKJARGATA - HAMAR
DEILISKIPULAG VEGNA STÆKKUNAR FLENSBORGARSKÓLA



SKIPULAGS- OG BYGGINGARSVIÐ
HAFNARFJARÐAR
MALFRÍÐUR KRISTJÁNSDÓTTIR
28.02.2014

HAFNARFJÖRÐUR

FYRIR

EFTIR



NÚGILDANDI DEILISKIPULAG SAMÞYKKT Í BÆJARSTJÓRN
HAFNARFJARÐAR 25.11.2008



BREYTT MÖRK

MKV. 1:1000



Aðalskipulag Hafnarfjarðar 2005-2025 - Stafræningi Bæjarinnar

SAMÞYKKTIR

SKÝRINGAR:
Breytt deiliskipulagsmörk

Umnið hefur verið deiliskipulag fyrir Suðurbæ summan Hamans þar sem m.a. er tekið á eftirlit og löðunarmörkum og aðliggjandi landi. Af þeim sökum er mörkum aðliggjandi skipulagsáætlanir breytt til samræmis við nýtt skipulag og vegna fyrirliggjandi hringtogs á gatnamótum Selvogsgötu og Hringbrautar. Breytingar sem varðar þessa áætlun eru eftirfarandi:
Áttmörk sveabensins er að hluta til breytt og aðlagð að aðliggjandi áætlunum, sem eru deiliskipulag Suðurbæ summan Hamans og deiliskipulag vegna stækkunar Flensborgarskóla.

Deiliskipulagsbreyting þessi hefur fengið meðferð í samræmi við 1. mgr. 43. gr. skipulagslaga nr. 123/2010 og var samþykkt í skipulags- og byggingarráði Hafnarfjarðar þann2014.

Th skipulags- og byggingarráðs
og í bæjarstjórn Hafnarfjarðar

Bæjarstjórnin í Hafnarfirði

Tillegan var auglýst frá2014
með atvagasendalæsti til2014

Deiliskipulagsbreytingin oðlastist glíkt þann2014

REITUR 4.4, SUÐURBÆR ÖLDUR
DEILISKIPULAG FYRIR ÖLDUGÖTU, ÖLDUTÚN 2-6, ÖLDUSLÓÐ 1-10 OG 12
OG HRINGBRAUT 1-15

SKIPIULAGS- OG BYGGINGARSVIÐ
HAFNARFJARÐAR
MÁLFRÍÐUR KRISTJÁNSDÓTTIR
28.02.2014

HAFNARFJÖRÐUR

FYRIR

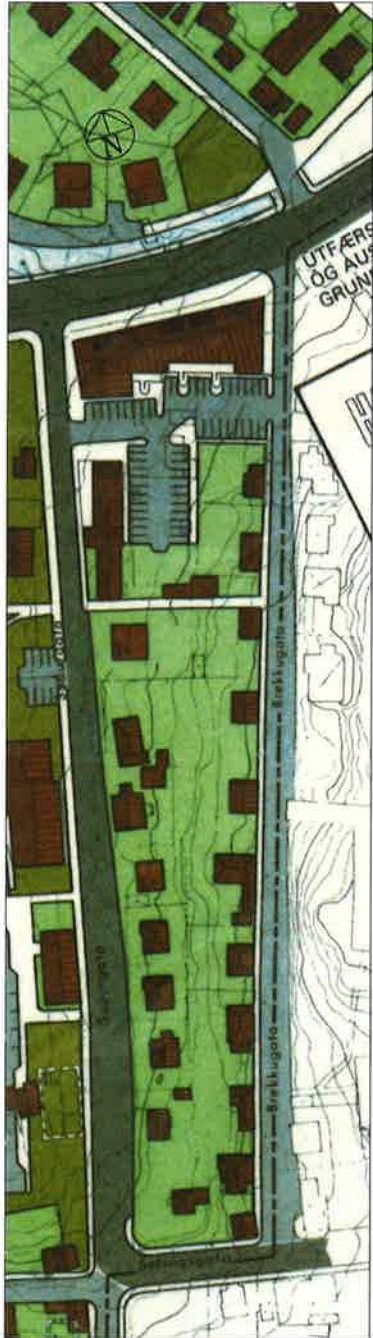

MKV 1:1000

NÚGILDANDI DEILISKIPULAG SAMÞYKKT Í BÆJARSTJÓRN
HAFNARFJARÐAR 21.06.1983

EFTIR



MKV 1:1000

BREYTT MÖRK



Aðilskipulag Hafnarfjarðar 2005-2025 - skýðing (lagarlandfr.)

SAMÞYKKTIR

Skýringar:
Breytt deiliskipulagsmörk

Umhú hefur verið deiliskipulag fyrir Suburbæ sunnan Hamars þar sem m.a. er tekið á útleitu á lóðamörkum og aðliggjandi landi. Af þeim sökum er mörkun aðliggjandi skipulagsáætlauna breytt til samræmis við nýtt skipulag. Breyting sem verður þessa áætlun er eftirfarandi:
Skipulagsmörkun er breytt þannig að deiliskipulag Hafnarfjörður Miðbæ 1981 ásamt skilmálum hefur úr gildi fyrir lóðir milli Brekkugatu og Suburgatu.

Deiliskipulagsbreyting þessi hefur fengið meðferð í samræmi við 1 mgr. 43 gr. skipulagslaga nr. 123/2010 og var samþykkt í skipulags- og byggingarráði Hafnarfjarðar þann.....2014

1.h. skipulags- og byggingarráðs og í bæjarstjórn Hafnarfjarðar

Bæjarstjórn | Hafnarfjörð

Tillegan var auglýst frá2014 með athugasemdashésti til2014

Deiliskipulagsbreytingin oðlaðast gjöld þann2014

REITUR 1, MIÐBÆR
DEILISKIPULAG HAFNARFJÖRÐUR MIÐBÆR 1981



SKIPULAGS- OG BYGGINGARSVIÐ
HAFNARFJARÐAR
MÁLFRÍÐUR KRISTJÁNSDÓTTIR
28.02.2014