

BREYTING Á DEILISKIPULAGI SKARÐSHLÍÐAR, 2.ÁFANGI.

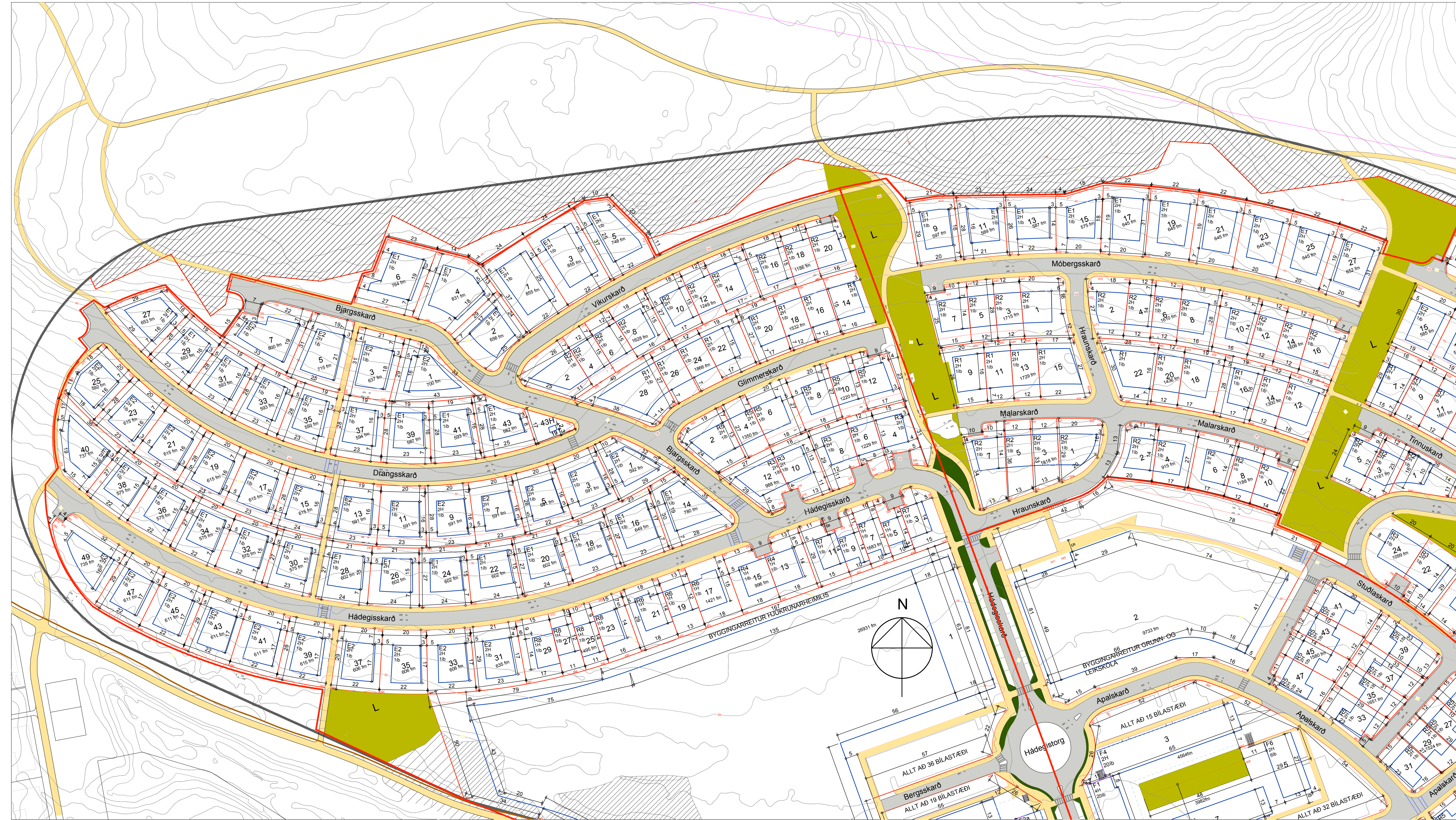

GILDANDI DEILISKIPULAGI SKARÐSHLÍÐAR, HLUTAMYND MKV. 1:1000
SAMPYKKT: 10.06.2013

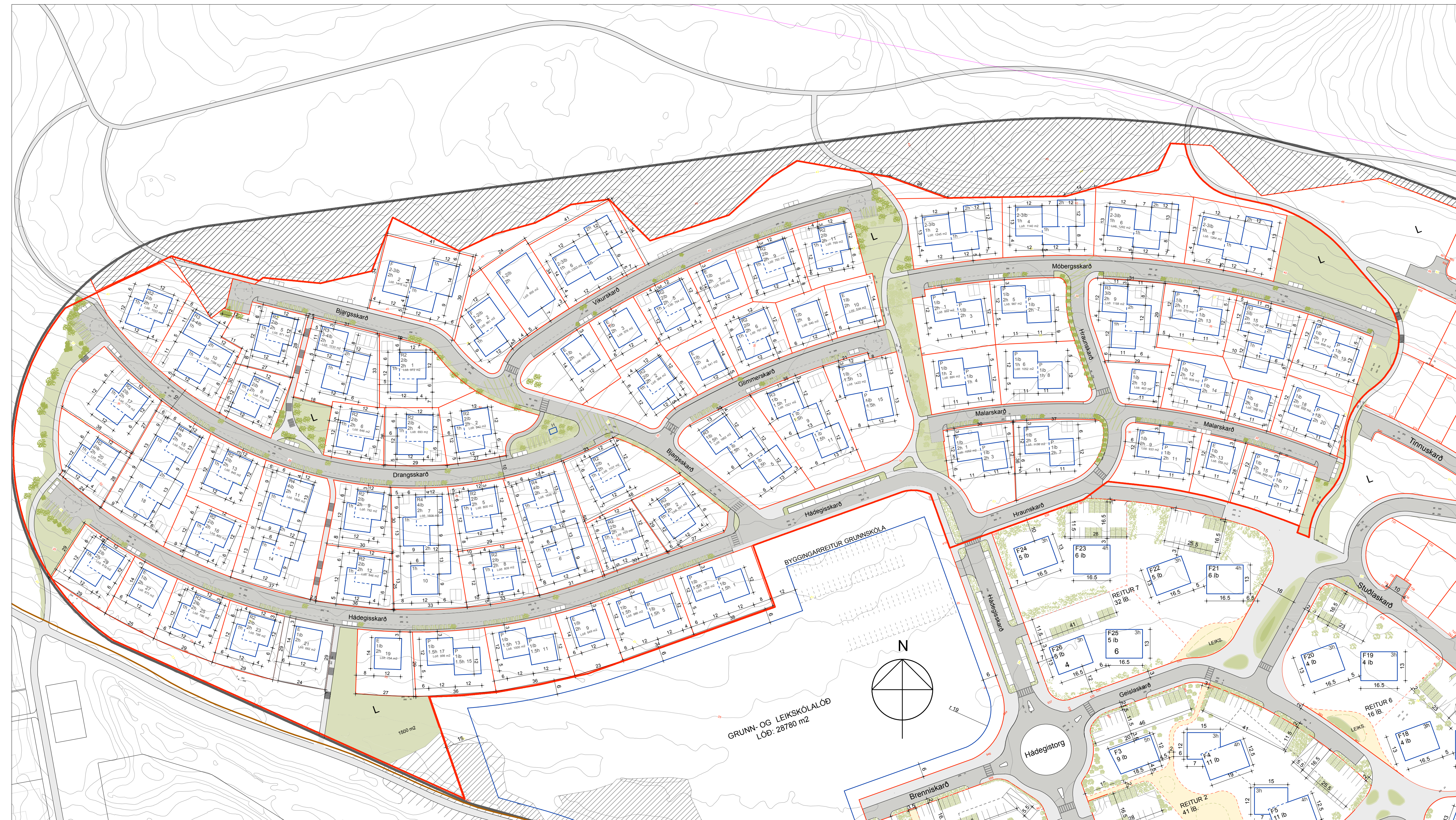

TILLAGA AÐ BREYTTU DEILISKIPULAGI SKARÐSHLÍÐAR, 2.ÁFANGI. MKV. 1:1000

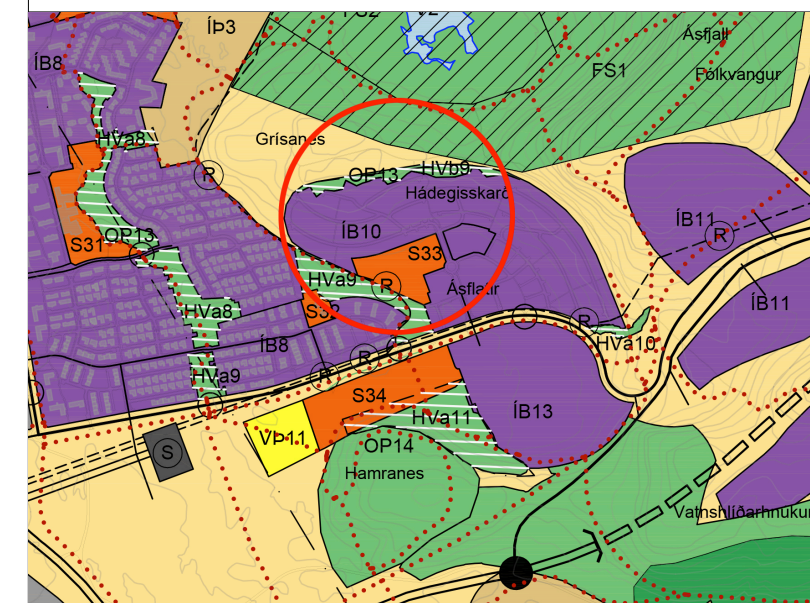

HLUTI AÐALSKIPULAGS HAFNARFJARÐAR 2013-2025
STADSETNING SVÆÐISINS

SKYRINGAR / TÁKN

- Almörkun deiliskipulagsbreytinga
- Mörk skipulagssvæðis
- Lóðarmörk
- Byggingareitur/byggingarlína
- Brotlínar sýnir hvernig hún tengist hvort öðru
- Byggingareitur fyrir bílatastara
- Blálandi byggingalína
- Sorp
- Mörk hverfisvendar
- Hverfisvendi
- Götur
- Tröppur í göngustíg
- Göngustígur
- Hjólfrestastígur
- Bilastaði
- Hraðahindranir
- Gangbraut
- Leiksvæði
- Hólar
- Hraunsvæði
- Ný hraunsvæði
- Hljóðnón
- Gróður
- Leiksvæði
- Sameiginleg lóð húsa á net
- Háspennulínur, Hamraneslínur, færðar
- Hróðraháttalína í jarðstreng
- Lóðarstærðir
- E Einbýlishús
- P Þarhús
- R Raðhús
- xH Veituhúð

Skipulagssvæði Skarðshlíð 2. áfangi, lega og almörkun

Skipulagssvæði 2. áfangi er um 10,35 ha að stærð. Skipulagsmörkin eru sýnd á skipulagsupprætti. Svæðið er nýbyggingarsvæði og liggur sunnan og vestan Ásfjalls. Að norðan og austan afmarkast skipulagssvæðið af hæð Skarðshlíðar en af fyrsta áfangi að sunnan verður. Aðkomandi umferðar á svæðinu eru um Ásvallabraut. Búið er að leggja götur og ljósaustara og gert er ráð fyrir að ganga út frá þeim forsendum að mestu leyti við hönnun löða og bygginga.

Meginbreytingar sem gerðar verða á 2. áfangi Skarðshlíðar verða lega og form byggingareita sjá í kafla 5. Dreigið hefur verið úr einbýlishúsalöðum og þess í stað fjölgað, tví- og þrjú- og fjórbýli. Með áherslu á að byggingarreitir vinni sig upp með hliðinni. Löðum er fjölgað úr 133 í 157 löðir.

Breyting er gerð á stíg milli Bjargsskards og Drangsskards, hann er færður til vesturs. Överulegar breytingar eru gerðar á stíg sem liggur miðar að Hádegisskardi að skólastöð. Stígur sem liggur upp hæðina austast við 2. áfangi er færður til austurs og fer frá því að vera beinn stígur í að hlykkjast og vinna sig nær hæðarlínu í landi.

Í kafla 3.8 er bætt við leiksvæði og íverustaðir við Drangsskard. Grænir ásar sem vinna sig upp hæðina verða óreglulegir. Kafla 3.3 er nýr kafla, þar sem uminn var vindgreining á svæðinu. Breytingar hafa verið gerðar á kafla 3.6, húsaöðlum er breytt í vistgötur. Í vistgötum er unnið með nýtingu gatnarymisins og ásýnd þess. Breyting á kafla 4.6, djúppámar komið fyrir í vistgötu, í stað sorpstunna við hvert hús.

Gatnakerfi og vistgötur

Hádegisskard er lengibraut innan Skarðshlíðar. Innan hverfisins er gert ráð fyrir safngötum og húsaöðlum. Hádegisskard sem er aðalgata inn á svæðið ber einkenni safngötu en þar verður umferðarháð takmarkað. Sama gildir um Stúlskard sem er önnur innkoma í hverfið austur. Hraunskard er einnig safngata sem tengist Hádegisskardi.

Húsaöðlur eru gerðar að vistgötum með hámarksbrað 15 km/klst. Eitt af aðalmarkmiðum vistgata er að hönnun sé þannig úr garði gerð að öryggi allra vegfarenda sé hámarkað. Hér eru dregnir fram nokkrir punktar varðandi vistgötu, en leitað var til PRS ráðgjafa, sem unni í framhaldi skýrðu varðandi þær rannsóknir sem hafa verið gerðar og einnig áhrif vistgata á umhverfið sitt.

Í skýrslunni kemur fram að markmiðið með hönnun vistgata sé að bæta umhverfið sem svo leiði að sér öruggrari hegðun þeirra sem fara þar um. Með góðri hönnun má gera umhverfið þannig að það hvetji til hegðunar sem yfir undir félagsleg samskipti og auki þar með félagslega samheldni löða á svæðinu. Sem dæmi um þetta má nefna staðsetningu bekkja á svæðum og einnig á leiksvæðum og fjölfnota svæðum.

Vistgötur hafa þann eiginleika að bæta hljóðvist og geta einnig eftir félagslegu samheldni í hverfum með því að skapa nými fyrir löðanna sem býður upp á félagsleg samskipti. Eitt af einkennum vistgata er að lágmarka skilantölkun og annað áreiti í umhverfinu en láta vegsníðið á móti beina hegðun vegfarenda.

Landslag og sérkenni

Heildaryfirbragð Skarðshlíðar felst í legu svæðisins sem liggur í skjóli á mót norðri og austri en opnun mót suðri og vestri. Landslag Skarðshlíðar er með tvennum hætti: Annars vegar er flatlendi sem nær yfir um það bil helming þess og hins vegar eru breukur sem umlykja svæðið mót norðri og austri. Annar áfangi Skarðshlíðar er í hliðinni og snýr til suðurs og suðvesturs. Sýnilegar hraunmyndanir eru överulegar á svæðinu en þó teygir flöt hrauntunga sig inn á það við Ásvallabraut. Hæðarlega svæðisins er frá 24 til 47 metrum yfir sjávarmáli.

Menningsminjar

Fornieftaskráning var gerð af Bygðasafni Hafnarfjarðar í janúar 2005. Þessar minjar voru síðan hnitsettar inn á kort. Eina þekktu minjarnar á svæðinu eru grjóthlaðin skotbyrgi sunnan í Grísanesi. Minjarnar eru ekki fríbýstar. Vakinn er atvengi á að ef fornieftar finnast við framkvæmdir skal fylgja fyrirmælum um 24. gr. laga nr. 80/2012 um menningarmínjar.

Megininntak skipulagsbreytingarinnar

Byggingarform eru brotin upp með lillili til legu hæðarinnar. Garðar snúa til suðurs og byggingar stallast upp með landhællanum. Þök eru hugsað sem garðar og útirými. Grænt yfirbragð skal vera á milli bygginga og útsvæði skulu vera fjölbreytt leik-, athafnar- og áningarsvæði. Stiganet er fyrir gangandi og hjólandi vegfarendur. Botnlangar eru gerðir að vistgötum þar sem unnið er með nýtingu gatnarymisins og ásýnd þess.

Mælibið og hæðarbið

Hafnarfjarðarbær gefur út mæli- og hæðarbið á grundvelli deiliskipulagsins. Mælibið sýna nákvæmar stærðir löða, löðarmörk, byggingarleiði húsa, bilastaða og aðrar kvæðir einhverjar eru. Á hæðarbiðum er fjallað um kóta sem grunn yfir skilamálum á hæðarsetningu bygginga. Viðmið er gólfkoti fyrstu hæðar og er þá átt átt við hæð á efri brún plötu eða burðarvirkis fyrstu hæðar.

Byggingarreitir/nýtingarhlutfall

Byggingarreitir og byggingarlína er sú sama og er táknúð með heilli línu. Byggingarreitir sýnir hámarksgrunnflöt byggingar. Óheimilt er að fara útyr byggingarreit.

Nóvanandi hefur verið fyrir áttíu, löftun munu vilja skv. AðalSKIPULAGI HAFNARFJARÐAR 2013-2025. Lóðir á hefur verið Hamraneslínur (4 áfangi) komi ekki til othúsnar fyrir en löftun Hamraneslínur 1 og 2) hafa verið. Hróðraháttalína er jarðstrengur. hefur verið hans er 2m. Lega hans kemur fram á deiliskipulagsupprætti.

SAMPYKKTIR:
DEILISKIPULAGSBREYTING HESSI SEM FENGIÐ HEFUR MEÐFERÐ Í SAMRÆMUM VÍÐI KAFLA 1 MKV. 1. GR. SKIPULAGSLAGA NR. 123/2010. VAR SAMPYKKT Í SKIPULAGS- OG BYGGINGARRÁÐI

HAFNARFJARÐAR DANN:

F.H. SKIPULAGS- OG BYGGINGARRÁÐS

OG Í BÆJARSTJÓRN HAFNARFJARÐAR DANN:

F.H. BÆJARSTJÓRNAR HAFNARFJARÐAR:

AUGLÝSING UM GILDISTÖKU BREYTINGARINNAR VAR BIRT Í

B. DEILD STJÓRNARTÍÐINDA DANN: 20

SKIPULAGSSTOFNUN HEFUR FENGIÐ HESSI ÖÐGN TIL VYRFERÐAR SKV. LÖGUM NR. 123/2010 DEILISKIPULAGSBREYTING HESSI ÖÐLST GILDI DANN:

FRAMKVÆMDA- OG SKIPULAGSÞJÓNUSTA HAFNARFJARÐAR

Hildur Ýr Ottósdóttir arkitekti EPF-FAI
kt: 300876-5019 gsm: 696 0126 hildur@ydda.is

Hjördis Sóley Sigurðardóttir arkitekti FAI
kt: 220376-3389 gsm: 820 4197 hjordis@ydda.is

Breyting á deiliskipulagi Skarðshlíð 2. áfangi
YDDA
1:1000GAD

Ydda arkitektar
Ydda arkitektar ehf. Selvegur 2, 101 Reykjavík, tlf. 060113.060 www.ydda.is